

Somiedo Ascomycota 2017

Jornadas para el estudio de los Ascomycota

Del 3 al 10 de junio de 2017
Somiedo (Asturias) - España

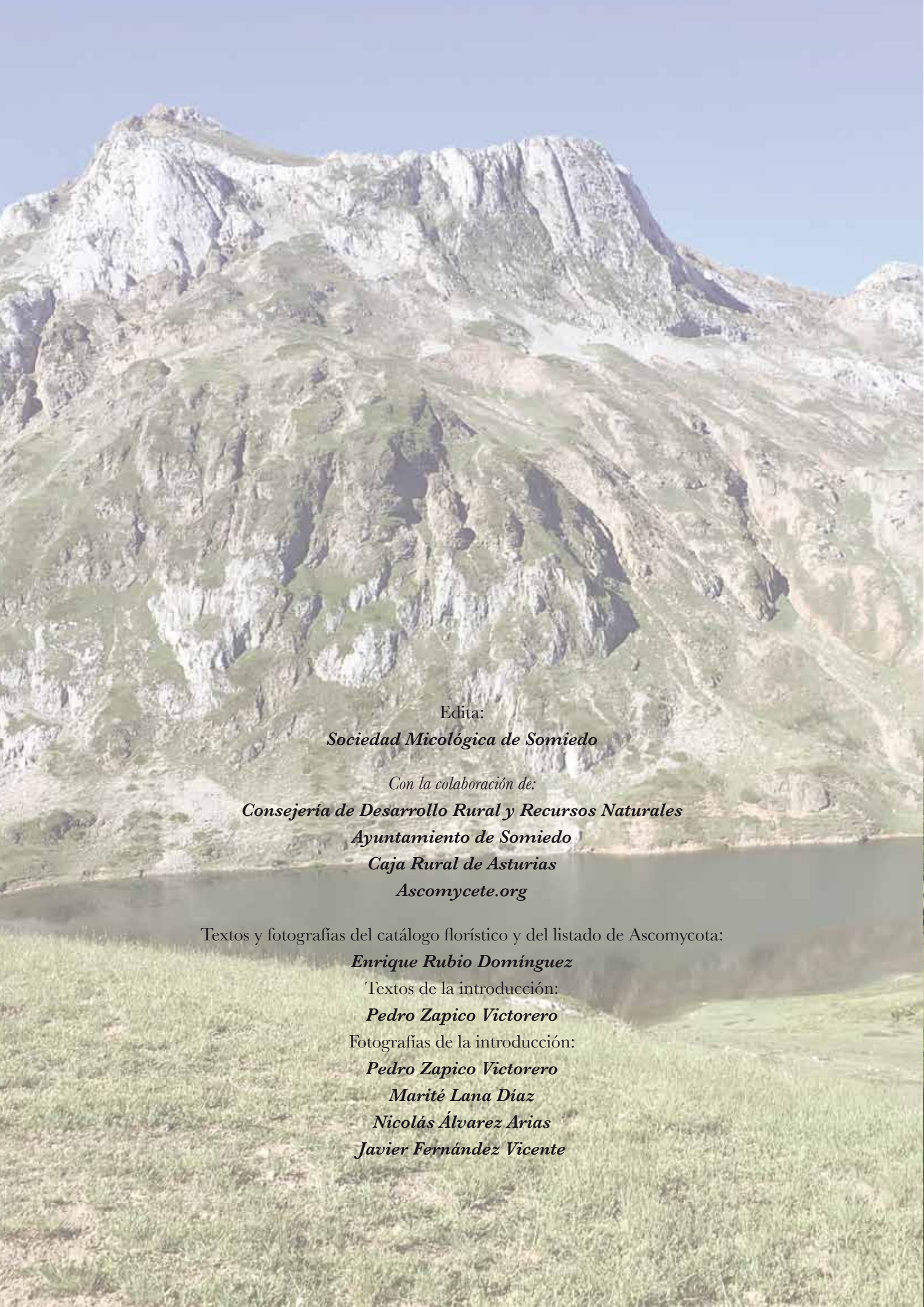

Edita:

Sociedad Micológica de Somiedo

Con la colaboración de:

Consejería de Desarrollo Rural y Recursos Naturales

Ayuntamiento de Somiedo

Caja Rural de Asturias

Ascomycete.org

Textos y fotografías del catálogo florístico y del listado de Ascomycota:

Enrique Rubio Domínguez

Textos de la introducción:

Pedro Zapico Victorero

Fotografías de la introducción:

Pedro Zapico Victorero

Marité Lana Díaz

Nicolás Álvarez Arias

Javier Fernández Vicente

Del sábado 3, al sábado 10 de junio de 2017, tuvo lugar una nueva edición de las Jornadas para el Estudio de los Ascomycota primaverales, en el entorno privilegiado del *Parque Natural y Reserva de la Biosfera de Somiedo (Asturias)*.

Estas jornadas fueron una continuación de las celebradas en el año 2013. Hemos contado, una vez más, con la participación de reputados ascomicetólogos, tanto micólogos aficionados, como profesionales especializados del área de la docencia y de la investigación, de *Francia, Bélgica, Países Bajos, Suiza, Alemania, Croacia, Finlandia, Estonia, Canadá, Tailandia y España*, reforzando el carácter internacional del acontecimiento, y contribuyendo a preservar y afirmar el carácter científico pero también fraternal y participativo de las jornadas.

Durante las jornadas, se hicieron salidas diarias de herborización, prospectando los alrededores de *La Farrapona, los Lagos de Saliencia, la turbera de Vega Cimera, el Lago del Valle, la pista de Valle de Lago a Veigas, La Peral, Braña Vietcha, La Malva...*

Se habilitó una sala de microscopía en la antigua escuela-hogar de Pola de Somiedo. Las conferencias se celebraron en la sala polivalente de la Casa del Parque, en Pola de Somiedo. El alojamiento se hizo en Pola de Somiedo, en hoteles, apartamentos turísticos y casas rurales.



Programa de las Jornadas

Sábado 03 de Junio

16:00 a 19:00: Recepción y acreditación de los participantes. Entrega de documentación en la Casa del Parque de Somiedo.

19:00 horas: Inauguración de las jornadas a cargo de D. Belarmino Fernández Fervienza, Alcalde de Somiedo, de D. Manuel Calvo Temprano, Director General de Recursos Naturales del Principado de Asturias, y de D. Luis Fernando Alonso Sierra, Director Conservador del Parque Natural de Somiedo.

A continuación: Cóctel de bienvenida en la Casa del Parque.

21:00 horas: Cena en los respectivos alojamientos de los participantes.

Domingo 04 de Junio

8:00 a 9:00 horas: Desayuno.

9:00 a 13:00 horas: Salida de herborización a la collada "La Farrapona" (1A) y alrededores del lago Cerveriz (1B).

14:00 horas: Comida.

15:00 a 19:00 horas: Estudio de las recolecciones en la sala de trabajo situada en la antigua Escuela-Hogar de Pola de Somiedo.

19:00 a 20:00 horas: Conferencia a cargo de D. José Ramón Obeso, catedrático de Ecología de la Facultad de Biología y vicerrector de Investigación de la Universidad de Oviedo: **"Riqueza biológica de la Cordillera Cantábrica"**.

A continuación: Conferencia a cargo de D. Till Lohmeyer: **"Undoubtedly one of our most beautiful and remarkable Discomycetes"** (Richard von Wettstein, 1885). The Story of *Microstoma protractum* and its admirers.

21:00 horas: Cena.



Inauguración de las jornadas a cargo de D. Belarmino Fernández Fervienza, Alcalde de Somiedo, de D. Manuel Calvo Temprano, Director General de Recursos Naturales del Principado de Asturias, de D. Luis Fernando Alonso Sierra, Director Conservador del Parque Natural de Somiedo, de D. Pedro Zapico Victorero, presidente de la Sociedad Micológica de Somiedo, y de D. Michel Hairaud, miembro del comité organizador Somiedo Ascomycota 2017.

22:00 a 23:30 horas: Estudio de las recolecciones en la sala de trabajo.

Lunes 05 de Junio

8:00 a 9:00 horas: Desayuno.

9:00 a 13:00 horas: Salida de herborización al puerto de Somiedo prospectando la turbera de "Vega Cimera" y su entorno (2).

14:00 horas: Comida.

15:00 a 19:00 horas: Estudio de las recolecciones en la sala de trabajo.

19:00 a 20:00 horas: Conferencia a cargo de D. Hans-Otto Baral: "*What happened with the Encoelioids?*"

A continuación: Conferencia a cargo de D. Emilio Rico: "*Entre lo rural y lo remoto*".

21:00 horas: Cena.

22:00 a 23:30 horas: Estudio de las recolecciones en la sala de trabajo.

Martes 06 de Junio

8:00 a 9:00 horas: Desayuno.

9:00 a 13:00 horas: Salida de herborización

a Valle de Lago repartiéndose los participantes entre los alrededores del lago del Valle (3A) y la pista que baja a Veigas (3B).

14:00 horas: Comida.

15:00 a 19:00 horas: Estudio de las recolecciones en la sala de trabajo.

19:00 a 20:00 horas: Conferencia a cargo de D. Jacques Fournier: "*Easy and simple ways to improve macro- and microscopic observation of pyrenomycetes*".

A continuación: Junta general de la sociedad *Ascomycete.org*

21:00 horas: Cena.

22:00 a 23:30 horas: Estudio de las recolecciones en la sala de trabajo.

Miércoles 07 de Junio

8:00 a 9:00 horas: Desayuno.

9:00 a 13:00 horas: Salida de herborización a Coto de Buenamadre - Braña de Mumían (4A) y a La Peral, alrededores del pueblo y hayedo en suelo calcáreo (4B), repartiéndose los participantes entre estos dos destinos.



Actividad en la sala de microscopía.

Jornadas Somiedo Ascomycota 2017

14:00 horas: Comida.

15:00 a 19:00 horas: Estudio de las recolecciones en la sala de trabajo.

19:00 a 20:00 horas: Conferencia a cargo de Dña. Lucile Wendt: *"A multigene phylogeny of the Xylariales"*.

A continuación: Conferencia a cargo de Dña. Ausana Mapook: *"Muyocopronales"*.



21:00 horas: Cena.

22:00 a 23:30 horas: Estudio de las recolecciones en la sala de trabajo.



Jueves 08 de Junio

8:00 a 9:00 horas: Desayuno.

9:00 a 13:00 horas: Salidas de herborización a Braña Vietcha-Los Cuartos (5A) y La Malva-antiguo camino de Pola a Castro (5B), repartiéndose los participantes entre estos dos destinos.

14:00 horas: Comida.

15:00 a 19:00 horas: Estudio de las recolecciones en la sala de trabajo.

19:00 a 20:00 horas: Conferencia a cargo de Dña. Ivana Kušan: *"Design of ascomycete monitoring plots as a tool for applied ecology: National Park Krka, a case study"*.

21:00 horas: Cena.

22:00 a 23:30 horas: Estudio de las recolecciones en la sala de trabajo.

Viernes 09 de Junio

8:00 a 9:00 horas: Desayuno.

9:00 a 13:00 horas: Salida de herborización a la Collada "La Farrapona" - "Lagos de Saliencia" (1A, 1B) y parte alta del valle de Saliencia, Carboneo (6), repartiéndose los participantes entre estos dos destinos.

14:00 horas: Comida.

15:00 a 19:00 horas: Estudio de las recolecciones en la sala de trabajo.

19:00 a 19:30 horas: Conferencia a cargo de Dña. Kadri Pärtel. *"Challenges of Helotiales identification"*



20:30 horas: Clausura de las jornadas a cargo de D. Ramón Antonio Juste Jordán, Director Gerente del Servicio Regional de Investigación y Desarrollo Agroalimentario (SERIDA), de D. Belarmino Fernández Ferrienza, Alcalde de Somiedo y de D. Luis Fer-

nando Alonso Sierra, Director Conservador del Parque Natural de Somiedo. Cena-espicha de despedida en los jardines del Palacio Álvaro Flórez-Estrada.

22:00 a 23:30 horas: Estudio de las recolecciones en la sala de trabajo.

Sábado 10 de Junio

8:00 a 9:00 horas: Desayuno.

10:30 horas: Despedida de los participantes.



Lista de Participantes

Jornadas para el estudio de los Ascomycota

- | | | | |
|--------------------------------|-----------------|--------------------------------------|---------------------|
| 1. Demetrio Merino Alcántara | <i>España</i> | 31. José María Traba Velay | <i>España</i> |
| 2. Dianora Estrada Aristimuño | <i>España</i> | 32. Stip Helleman | <i>Países Bajos</i> |
| 3. Uwe Lindemann | <i>Alemania</i> | 33. Manuel Pose Carracedo | <i>España</i> |
| 4. Joseba Castillo Munsuri | <i>España</i> | 34. M. Cristina García-Echave Puente | <i>España</i> |
| 5. Ramona Negrete Viñambres | <i>España</i> | 35. René Dougoud | <i>Suiza</i> |
| 6. Adrian Carter | <i>Canadá</i> | 36. Nicole Robert | <i>Suiza</i> |
| 7. Lyne Perrotte | <i>Canadá</i> | 37. Michel Hairaud | <i>Francia</i> |
| 8. Jorge Hernanz Aragón | <i>España</i> | 38. Brigitte Capoen | <i>Francia</i> |
| 9. Plácido Iglesias Gómez | <i>España</i> | 39. Enrique Vera Arconada | <i>España</i> |
| 10. Javier Fernández Vicente | <i>España</i> | 40. Eva García del Toro | <i>España</i> |
| 11. Joserra Undagoitia | <i>España</i> | 41. Miguel Parreño Cano | <i>España</i> |
| 12. Salvador Tello Mora | <i>España</i> | 42. Antonio Bernal Hidalgo | <i>España</i> |
| 13. Marcel Vegaa | <i>Alemania</i> | 43. Amelia Calleja García | <i>España</i> |
| 14. Till R. Lohmeyer | <i>Alemania</i> | 44. Francisco Albalá Péreza | <i>España</i> |
| 15. Ute Kuenkele | <i>Alemania</i> | 45. Ángel Leiva Portal | <i>España</i> |
| 16. Pascal Chautrand | <i>Francia</i> | 46. Jean-Pierre Vidonne | <i>Francia</i> |
| 17. Gilbert Moyne | <i>Francia</i> | 47. Ricardo Ibarretxe Irigorri | <i>España</i> |
| 18. Reynald Dossogne | <i>Francia</i> | 48. Rubén Martínez Gil | <i>España</i> |
| 19. Miguel Ángel Ribes Ripoll | <i>España</i> | 49. Carlos Pérez del Amo | <i>España</i> |
| 20. Fermín Pancorbo Maza | <i>España</i> | 50. Rubén Negrín Piñero | <i>España</i> |
| 21. Christian Lechat | <i>Francia</i> | 51. Marja Pennanen | <i>Finlandia</i> |
| 22. Camille Mertens | <i>Bélgica</i> | 52. Rafael Blasco Betrian | <i>España</i> |
| 23. Gaby Mertens | <i>Bélgica</i> | 53. Esther Blasco | <i>España</i> |
| 24. Jacques Fournier | <i>Francia</i> | 54. Manuel Loma Mohedano | <i>España</i> |
| 25. Marie Fournier | <i>Francia</i> | 55. Carmen Sánchez Villafaina | <i>España</i> |
| 26. Jean-Paul Priou | <i>Francia</i> | 56. Lucile Wendt | <i>España</i> |
| 27. Odette Priou | <i>Francia</i> | 57. Nicolas Van Vooren | <i>Alemania</i> |
| 28. Suzanne Buissonnet | <i>Francia</i> | 58. Ausana Phung Mapook | <i>Francia</i> |
| 29. José Manuel Castro Marcote | <i>España</i> | 59. Jon Joseba Arnedo Dolado | <i>Tailandia</i> |
| 30. Concepción López Calvo | <i>España</i> | 60. Héctor Santesteban Muruzábal | <i>España</i> |

Jornadas Somiedo Ascomycota 2017

61. Francisco Javier Calvo Pérez	<i>España</i>	75. Montserrat Torres	<i>España</i>
62. Jean-Baptiste Pérez	<i>España</i>	76. Stefanie Rudolph	<i>España</i>
63. Melania Elías Abad	<i>Francia</i>	77. Antonio Girela del Río	<i>Alemania</i>
64. Juan Andrés Román Echevarría	<i>España</i>	78. Julio Cabero Adalia	<i>España</i>
65. Santiago Serrano Junquera	<i>España</i>	79. Javier Mateos Holgado	<i>España</i>
66. Christian Leterrier	<i>España</i>	80. Enrique Rubio Domínguez	<i>España</i>
67. Monique Basley	<i>Francia</i>	81. Pedro Zapico Victorero	<i>España</i>
68. Leandro Sánchez Sánchez	<i>Francia</i>	82. Jesús Linde Menéndez	<i>España</i>
69. Hans-Otto Baral	<i>España</i>	83. Juan Antonio Sánchez	<i>España</i>
70. Fernando Segura Miñarro	<i>Alemania</i>	84. Justo Torres López	<i>España</i>
71. Javier Bometón Mur	<i>España</i>	85. Ivana Kušan	<i>Croacia</i>
72. José Luis Martín Belio	<i>España</i>	86. Fernando Martínez Fernández	<i>España</i>
73. Kadri Pärtel	<i>España</i>	87. Jorge Díaz García	<i>España</i>
74. Pere Carrera	<i>Estonia</i>		



Clausura de las jornadas a cargo de D. Belarmino Fernández Fervienza, Alcalde de Somiedo, de D. Ramón Antonio Juste Jordán, Director Gerente del Servicio Regional de Investigación y Desarrollo Agroalimentario (SERIDA), de D. Luis Fernando Alonso Sierra, Director Conservador del Parque Natural de Somiedo, y de D. Pedro Zapico Victorero, presidente de la Sociedad Micológica de Somiedo.

Catálogo Florístico

Somiedo Ascomycota 2017

■ Orden *CAPNODIALES*

■ *Mycosphaerella equiseticola* Bond.-Mont., *Bot. Mater. Inst. Sporov. Rast. Glavn. Bot. Sada RSFSR* 2: 18 (1923).

Santiago, 2-IV-2016, en tallos de *Equisetum* sp., leg. J. Linde, det. E. Rubio, ERD-6679.

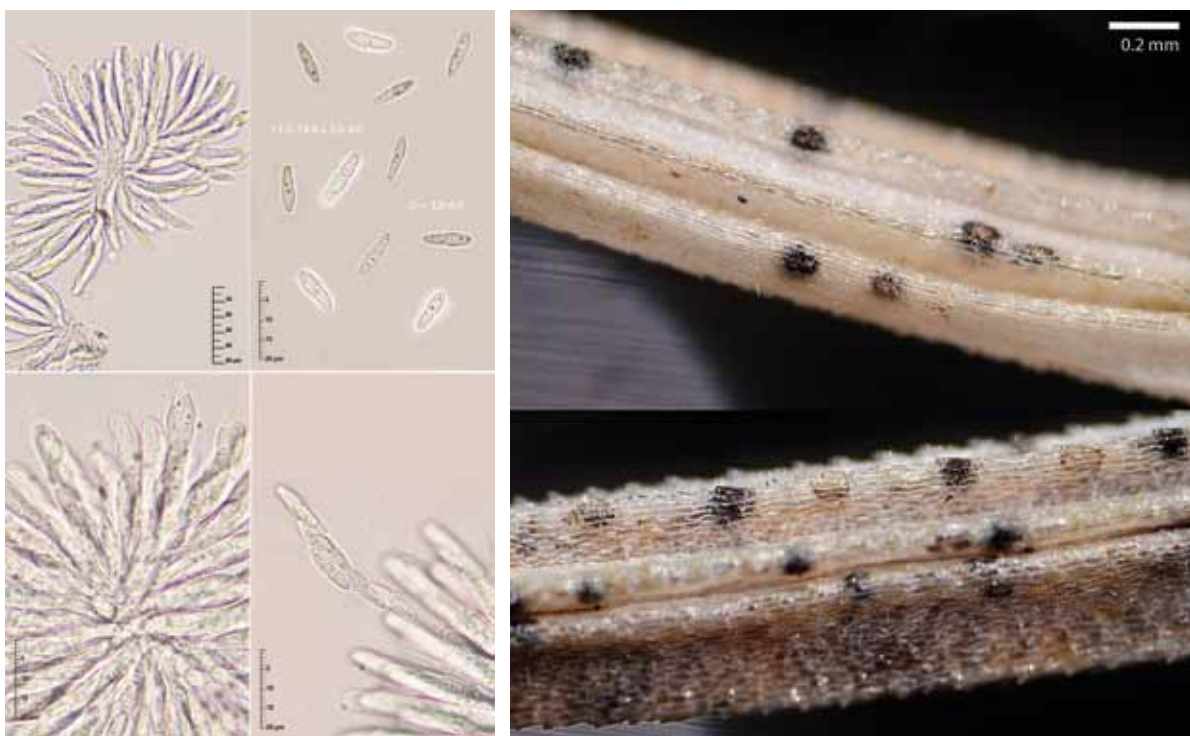

- ***Mycosphaerella hermione*** (Sacc.) Lindau *ex* Ranoj., *Annls mycol.* 8(3): 361 (1910).
La Peral, a la entrada del pueblo, 18-III-2017, en hojas de *Helleborus viridis*, *leg. & det.* E. Rubio, ERD-6990.

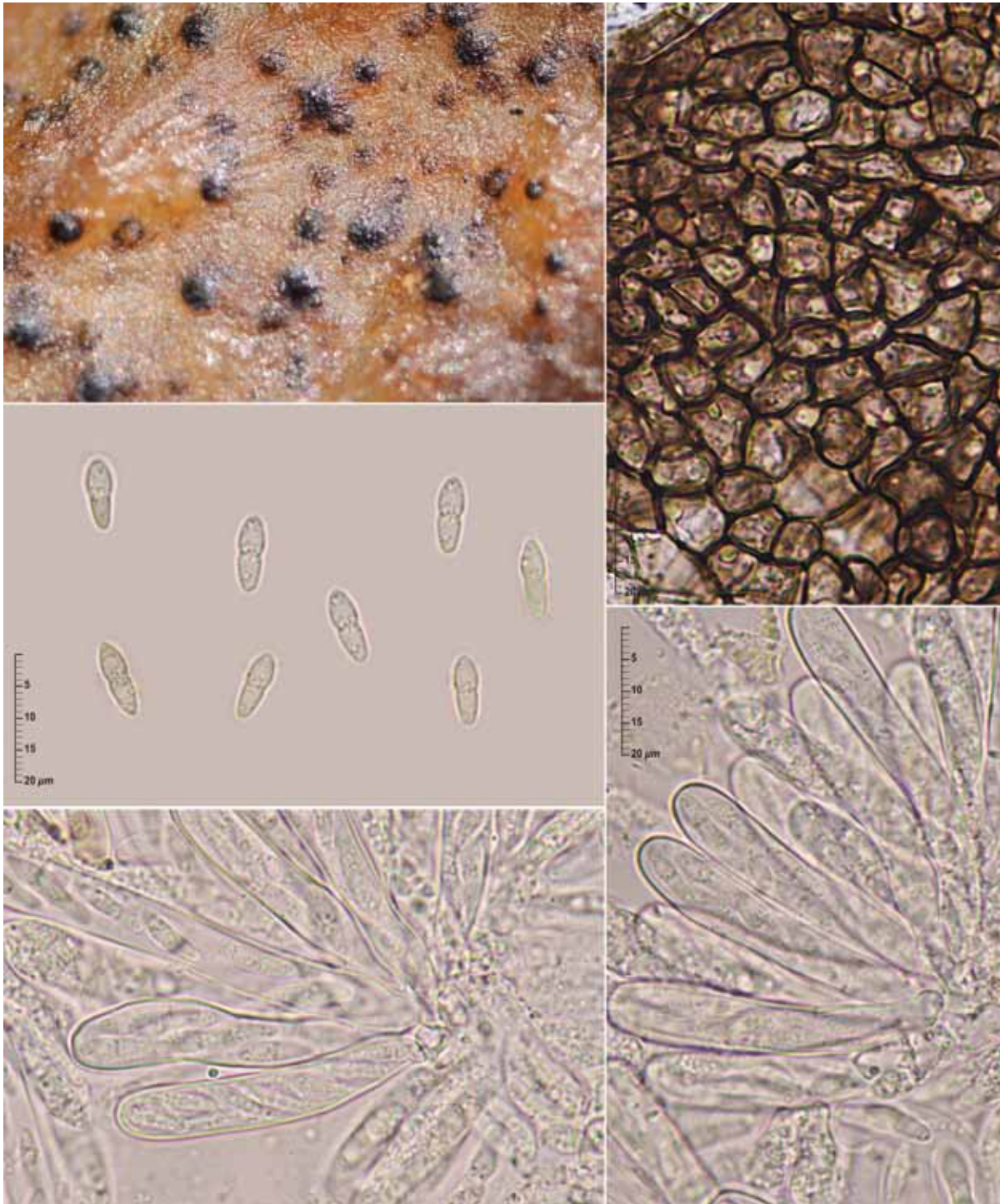

■ Orden *CHAETOTHYRIALE*

- ***Capronia pilosella*** (P. Karst.) E. Müll., Petrini, P.J. Fisher, Samuels & Rossman, *Trans. Br. mycol. Soc.* 88(1): 68 (1987).
Villarín, 26-III-2016, en madera indeterminada, *leg.* J. Linde, *det.* E. Rubio.

Orden CORONOPHORALES

- **Bertia latispora** (Corlett & J.C. Krug) Lar.N. Vassiljeva, *Nizshie Rasteniya, Griby i Mokhoobraznye Dalnego Vostoka Rossii, Griby*. Tom 4. *Pirenomitsety i Lokuloaskomitsety* (Sankt-Peterburg): 15 (1998).
La Peral, 24-VI-2017, en madera de *Salix* sp., leg. & det. E. Rubio, ERD-7083.

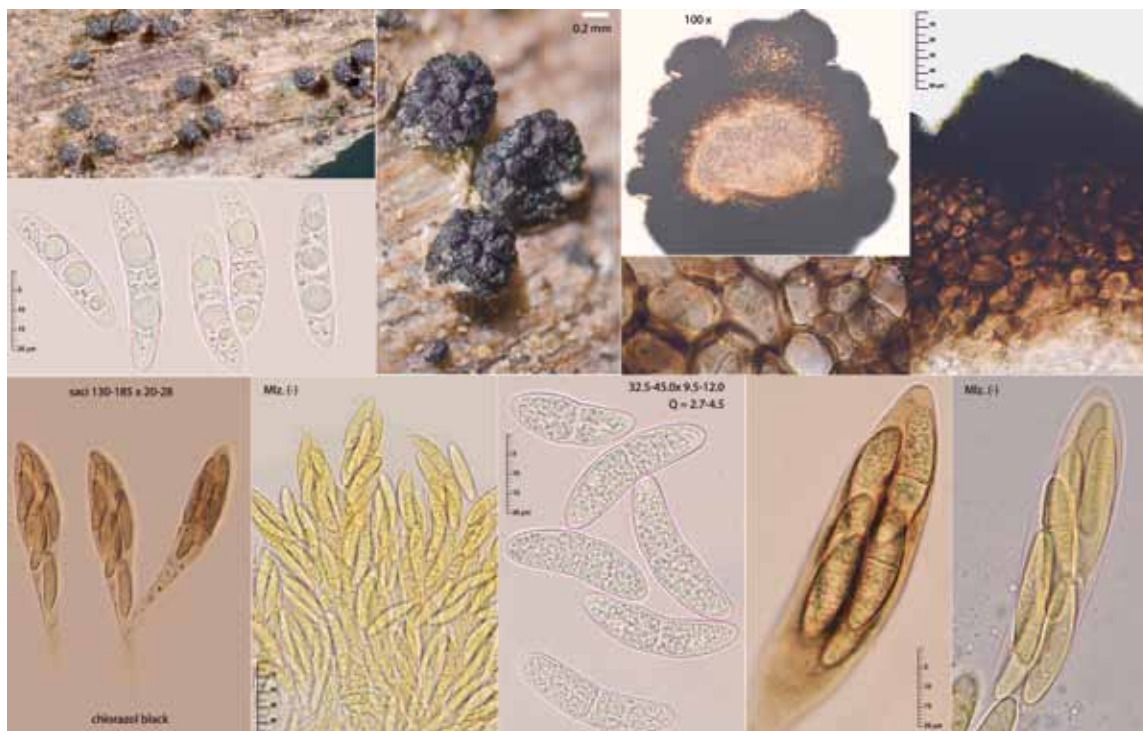

Orden DIAPORTHALES

- **Amphiportha tiliae** Rossmann & Castleb., *IMA Fungus* 6: 146 (2015).
Pola de Somiedo, 2-IV-2016, en madera de *Tilia cordata*, leg. & det. E. Rubio, ERD-6676.

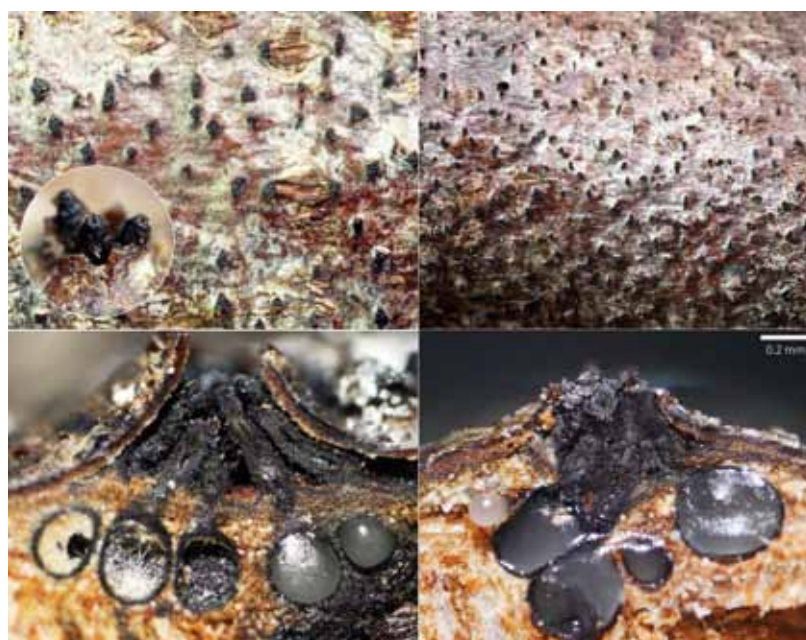



- ***Cryptodiaporthe lirella*** (Moug. & Nestl.) M. Monod, *Beih. Sydowia* 9: 221 (1983).
Santa María del Puerto, Vega de Penouta, 27-V-2017, en tallos de *Filipendula ulmaria*, leg. & det. E. Rubio.
- ***Gnomonia pruni*** Fuckel, *Jb. nassau. Ver. Naturk.* 23-24: 122 (1870) [1869-70].
Villar de Vildas, Braña Vietcha, 11-VII-2015, en hojas de *Prunus* sp., leg. J. Linde, det. E. Rubio, ERD-6491.





■ ***Juglanconis appendiculata*** Voglmayr & Jaklitsch, *Persoonia* 38: 144 (2017).
Pineda, 27-IV-2013, en madera de *Juglans regia*, leg. & det. E. Rubio, ERD-5555.

■ ***Linospora capreae*** (DC. ex Fr.) Fuckel, *Symb. mycol.*: 124 (1870).
≡ *Isothea saligna* (Ehrh. ex Fr.) Berk.
La Peral, a la entrada del pueblo, en hojas de *Salix cantabrica*, leg. J. Linde & R. Negrín, det. E. Rubio, ERD-7053.

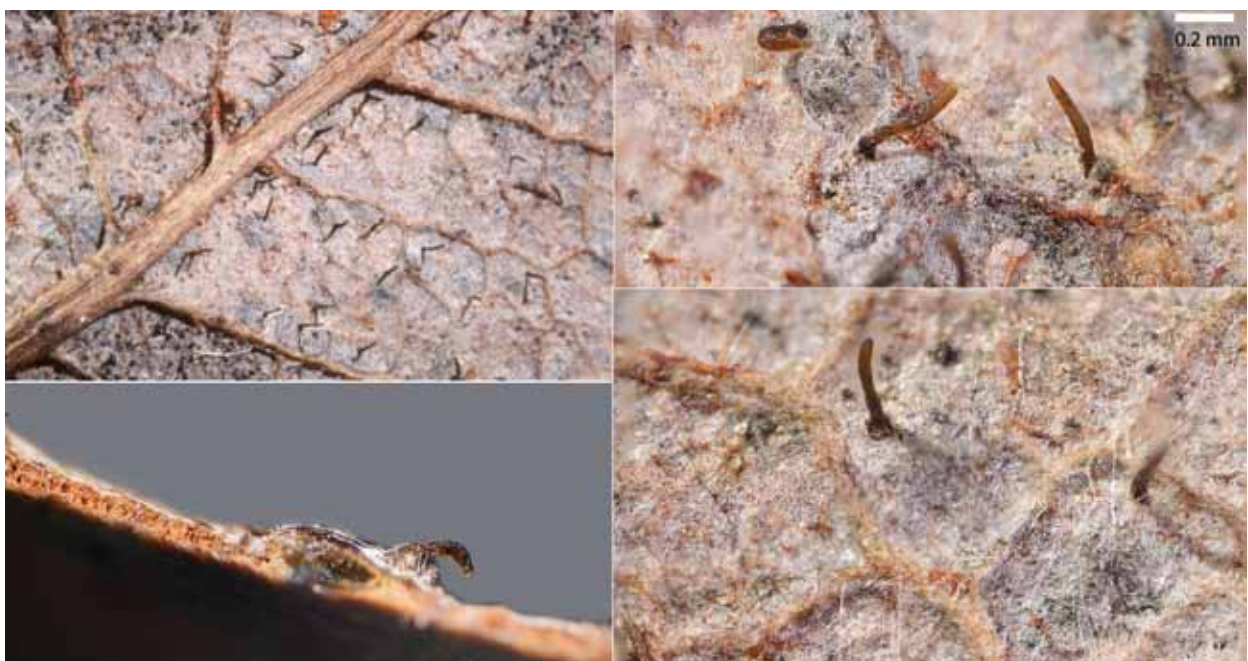

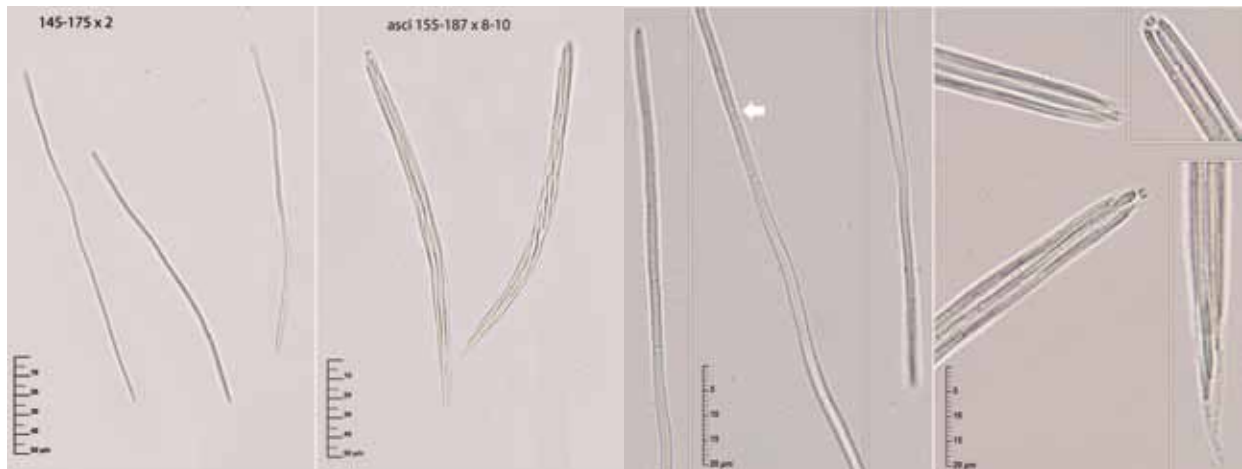

- ***Mazzantia napelli*** (Ces.) Sacc., *Atti Soc. Venet.-Trent, Sc. Nat.*, Padova, IV: 125 (1875).
La Peral, a la entrada del pueblo, 16-V-2015, en tallos de *Aconitum napellus*, leg. & det. E. Rubio, ERD-6449.



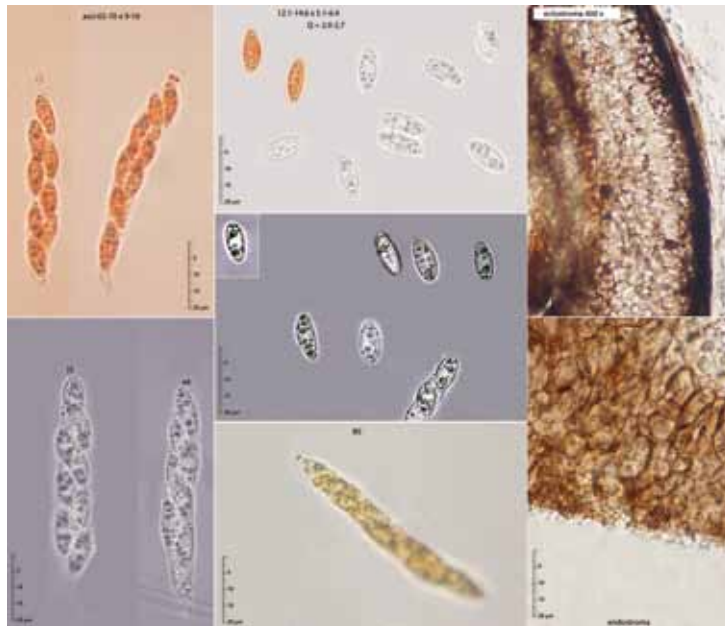

- ***Togninia vibratilis*** (Fr.) Réblová & L. Mostert, *Mycol. Res.* 111(3): 301 (2007).
Valle de Lago, pista ganadera al lago del Valle, 6-VI-2017, en madera de *Fagus sylvatica*, leg. & det. J. Fournier, ERD-7073.



■ ***Vialaea insculpta*** (Fr.) Sacc., *Bull. Soc. mycol. Fr.* 12: 66 (1896).

Villar de Vildas, braña de “Los Cuartos”, 11-VII-2015, en ramas terminales de *Ilex aquifolium*, leg. J. Linde, det. E. Rubio, ERD-6486.

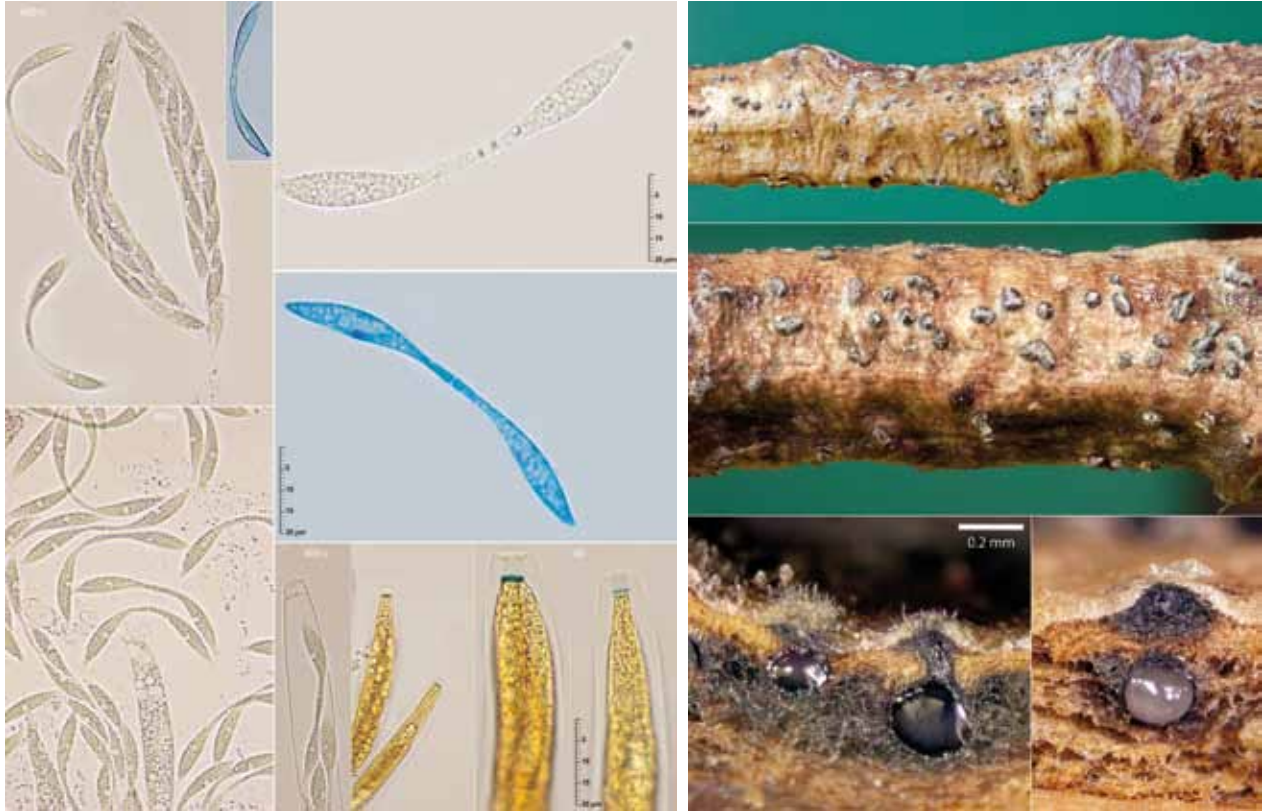

■ Orden *DOTHIDEALES*

■ ***Dothidea berberidis*** De Not., *Mém. R. Accad. Sci. Torino*, Ser. 2 3: 66 (1841).

Saliencia, La Farrapona, alrededores del lago de La Cueva, 5-VI-2016, en madera de *Berberis vulgaris*, leg. M. hairaud, det. E. Rubio, ERD-6724.





■ Orden *ERYSIPHALES*

■ *Erysiphe depressa* (Wallr.) Schlecht., *Fl. Berol.* 2: 169 (1824).

Redigovia, 17-IX-2016, en hojas de *Arctium minus*, leg. J. Linde, det. E. Rubio, ERD-6806.

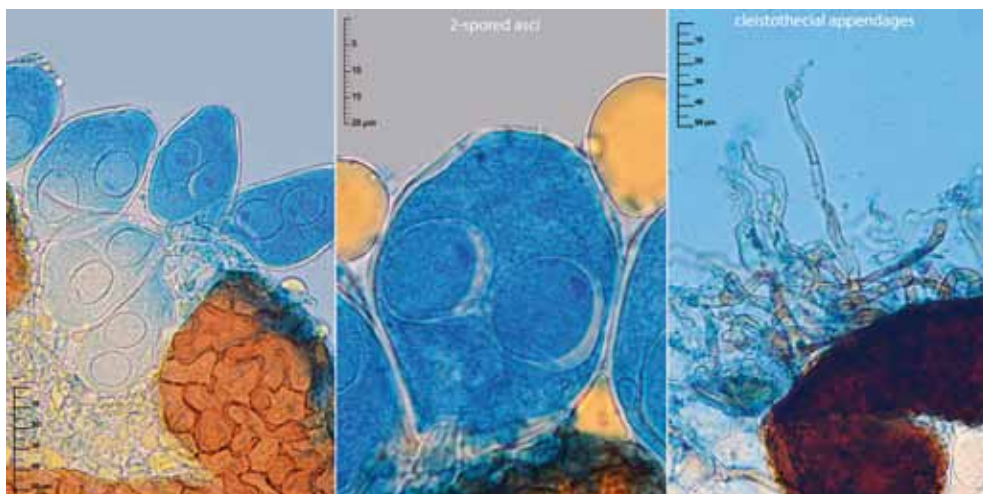

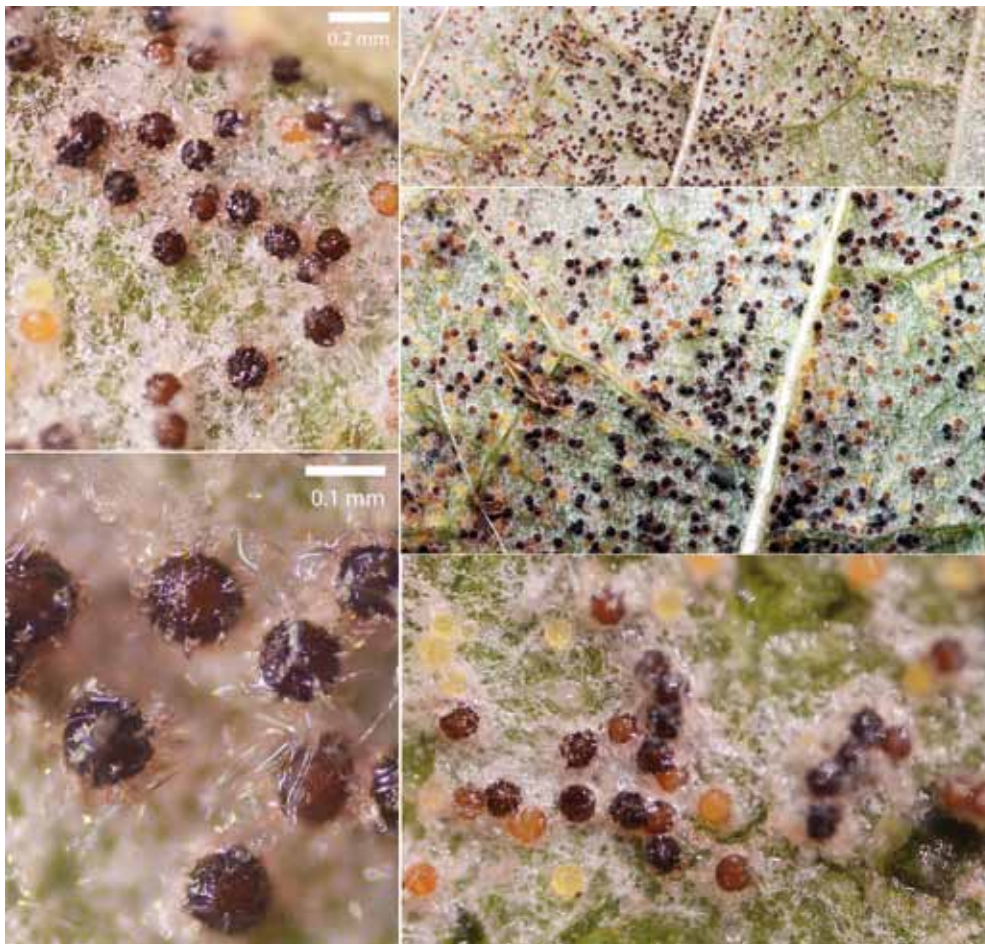
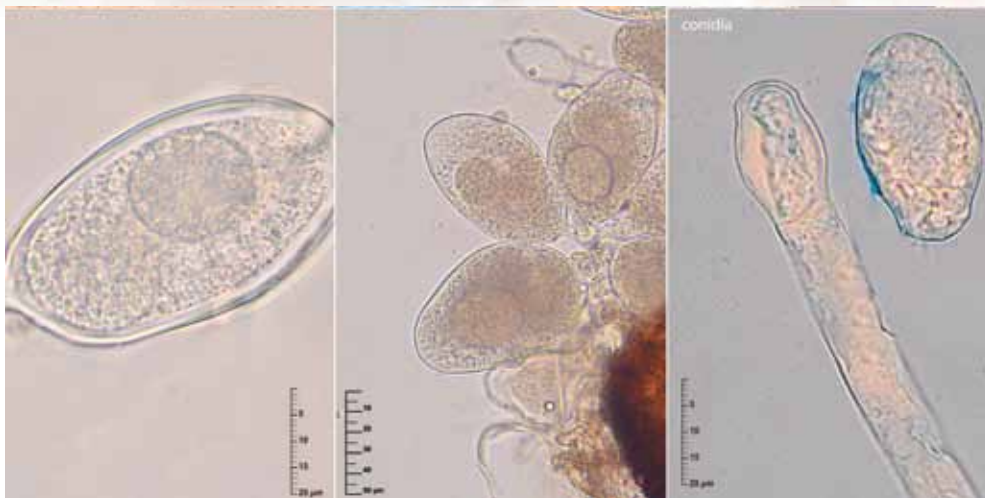

■ *Microsphaera trifolii* var. *trifolii* (Grev.) U. Braun, *Nova Hedwigia* 34(3 & 4): 685 (1981).
La Peral, 14-X-2017, en hojas de *Trifolium* sp., leg. E. Hernández, det. E. Rubio.

■ Orden *HELOTIALES*

■ ***Calycellina flaveola*** (Cooke) Baral & P. Blank, in Baral, *Beitr. Kenntn. Pilze Mitteleur.* 5: 216 (1989).

Pola de Somiedo, antiguo camino a Castro, 8-VI-2017, en frondes de *Pteridium aquilinum*, leg. M. Pennanen, det. E. Rubio, ERD-7055.

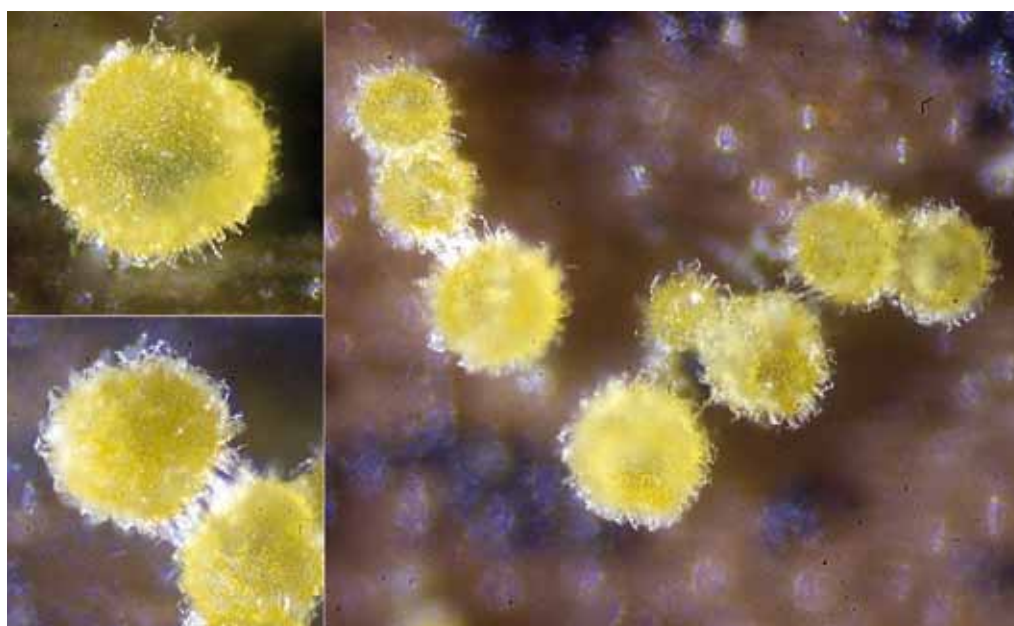
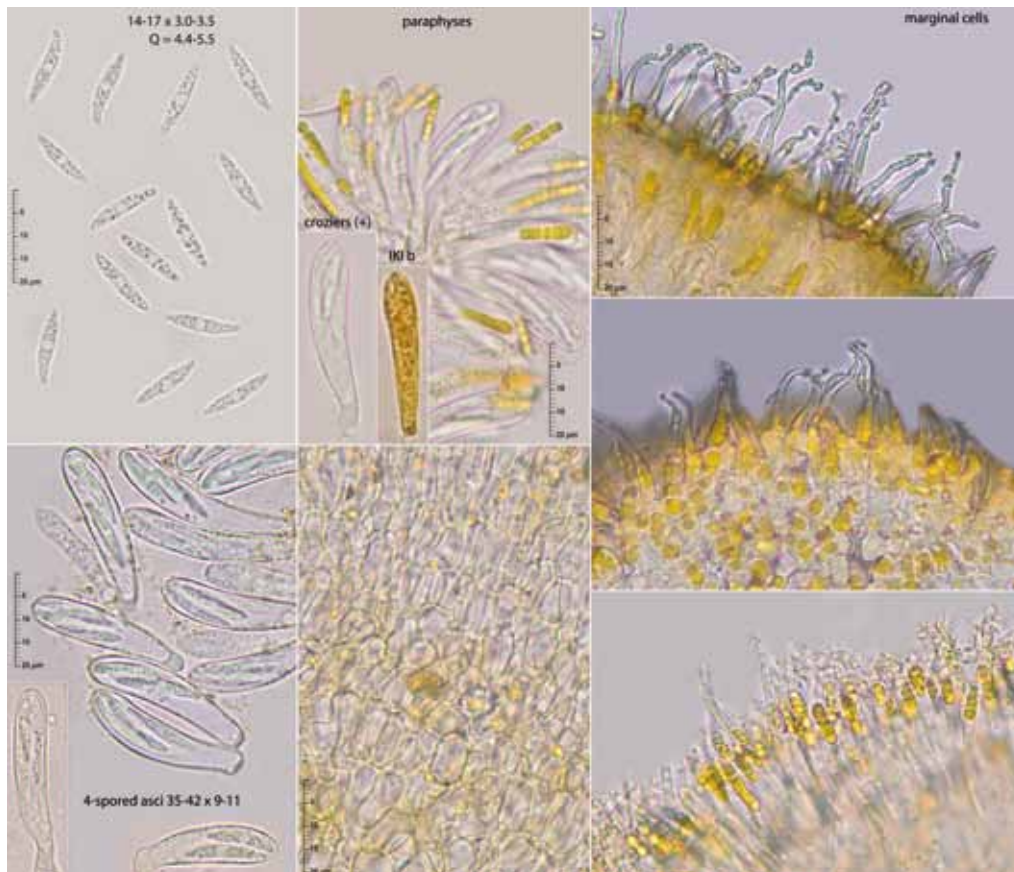

■ ***Calycellina spiraeae*** (Roberge ex Desm.) Dennis, *Persoonia* 3(1): 66 (1964).
 Santa María del Puerto, Vega de Penouta, 27-V-2017, en tallos de *Filipendula ulmaria*, leg. & det.
 E. Rubio.

■ ***Cenangiopsis chlorospleniella*** (Rehm) Dennis, *Persoonia* 2(2): 186 (1962).
 Lago del Valle, 6-VI-2017, en tallos herbáceos indeterminados, leg. J. Linde, det. E. Rubio,
 ERD-7061.

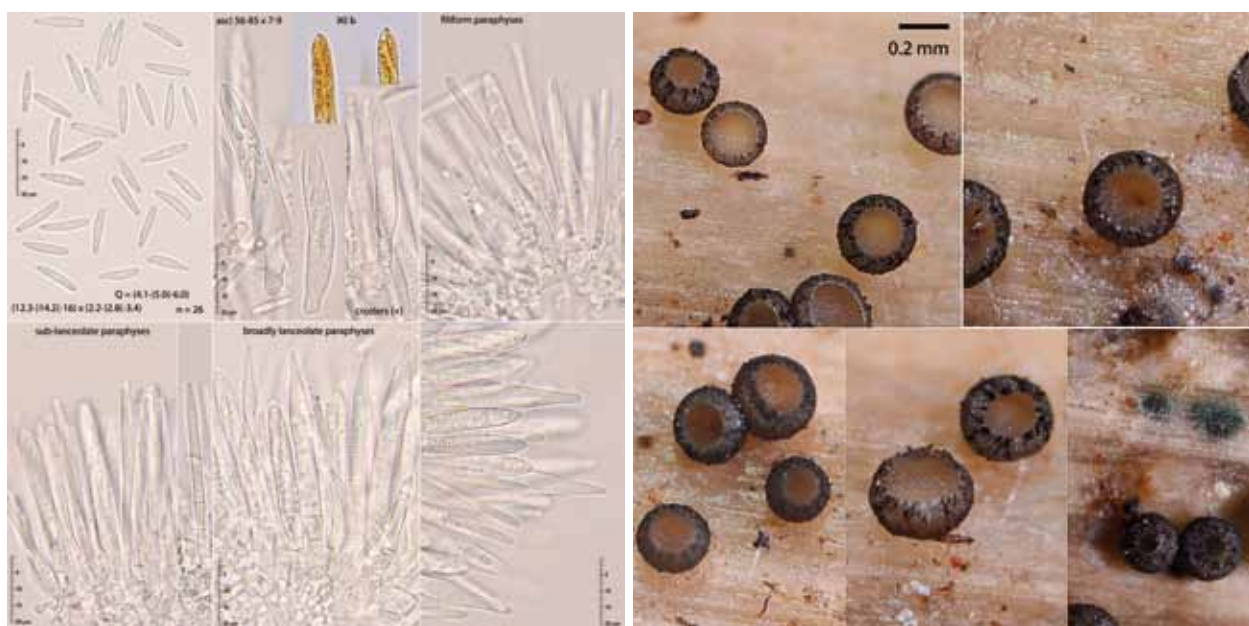
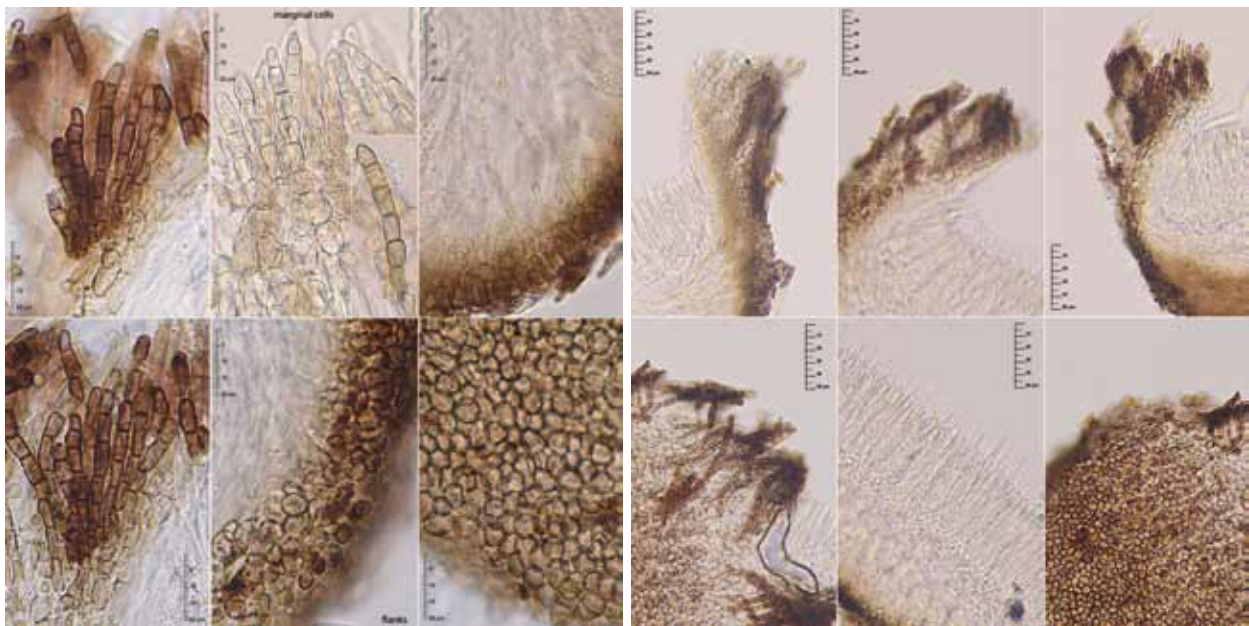

Jornadas Simiedo Ascomycota 2017

- ***Crociareas gramineum* var. *gramineum*** (Fr.) Fr., *Summa veg. Scand., Sectio Post.*: 418 (1849). Saliencia, Carboneo, 6-V-2017, en hojas de *Alopecurus aequalis*, leg. J. Linde, det. E. Rubio, ERD-7027.

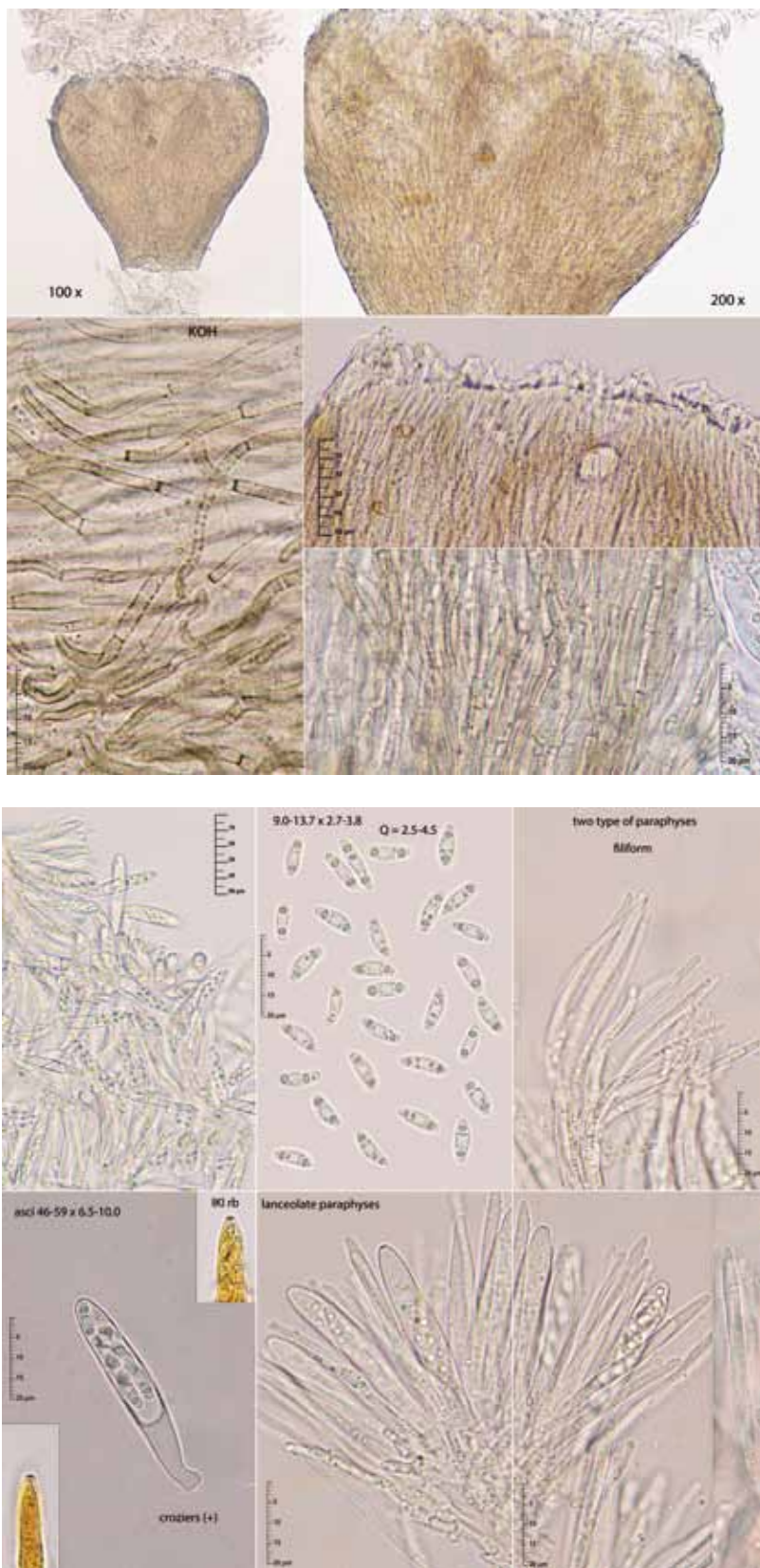



- ***Cyathicula hysterooides*** (Rehm) E. Müll., *Beitr. Kryptfl. Schweiz* 15(no. 1): 35 (1977).
 Saliencia, La Farrapona, 23-VI-2012, en tallos de *Veratrum album*, leg. E. Rubio, det. H.O. Baral, ERD-5599.

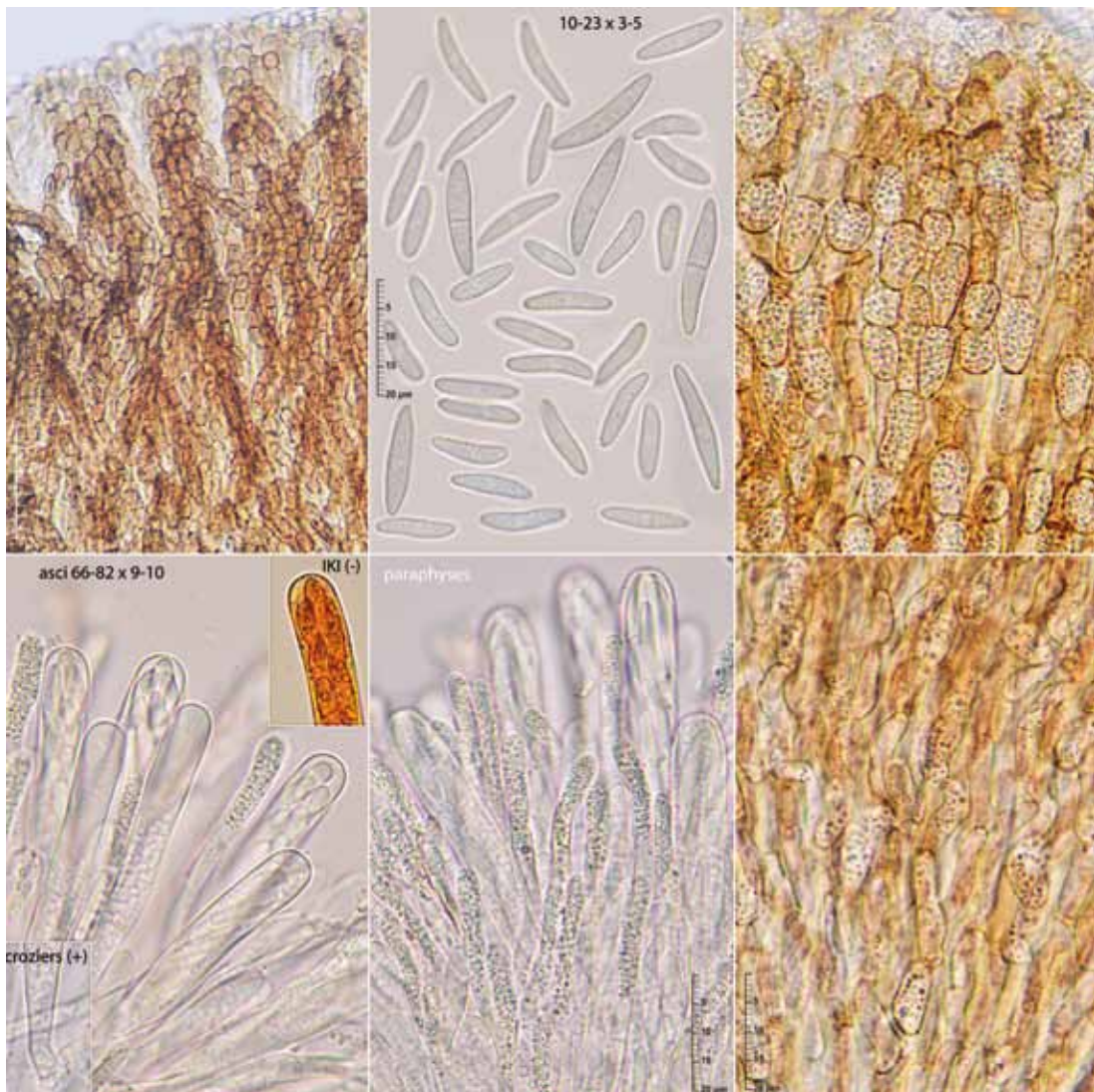



■ ***Dematioscypha olivacea*** (Velen.) Baral, *Index Fungorum* 271: 1 (2015).

≡ *D. richonis* var. *olivacea* (Velen.) Huhtinen

Coto de la Buena Madre, 23-V-2015, en madera de *Quercus petraea*, leg. & det. E. Rubio, ERD-6451.

■ ***Drepanopeziza ribis*** (Kleb.) Höhn., *Annls mycol.* 15(5): 332 (1917).

Saliencia, La Farrapona, en hojas de *Ribes petraeum*, 28-V-2016, leg. & det. E. Rubio, ERD-6715.

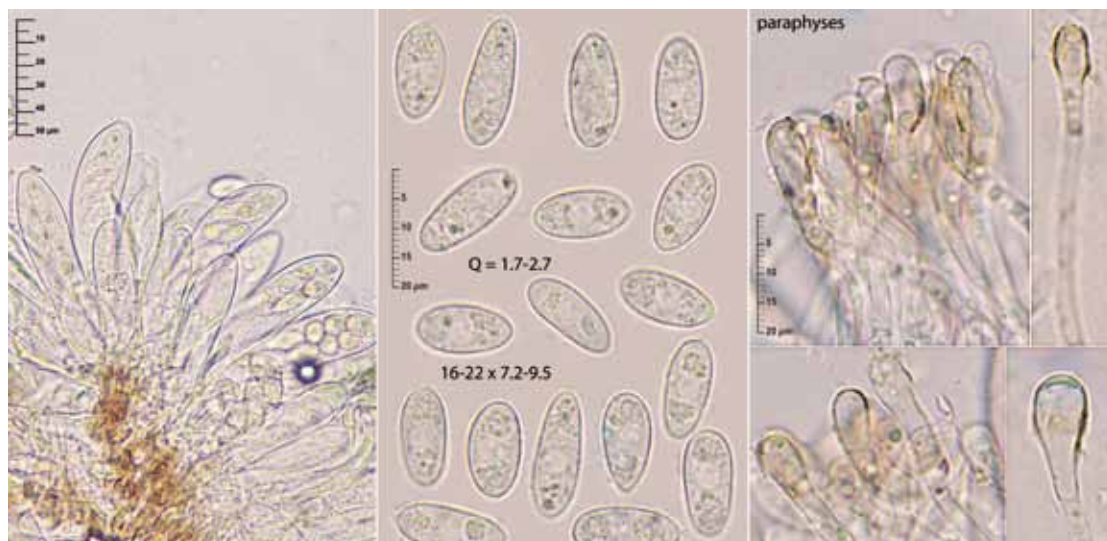



■ ***Graddonidiscus hispanicus*** Raitv. & R. Galán, in Galán, Raitviir & Ochoa, *Mycotaxon* 44(1): 35 (1992).

Pola de Somiedo, antiguo camino a Castro, 8-VI-2017, en hojas de *Quercus rotundifolia*, leg. M. Pennanen, det. E. Rubio, ERD-7054.

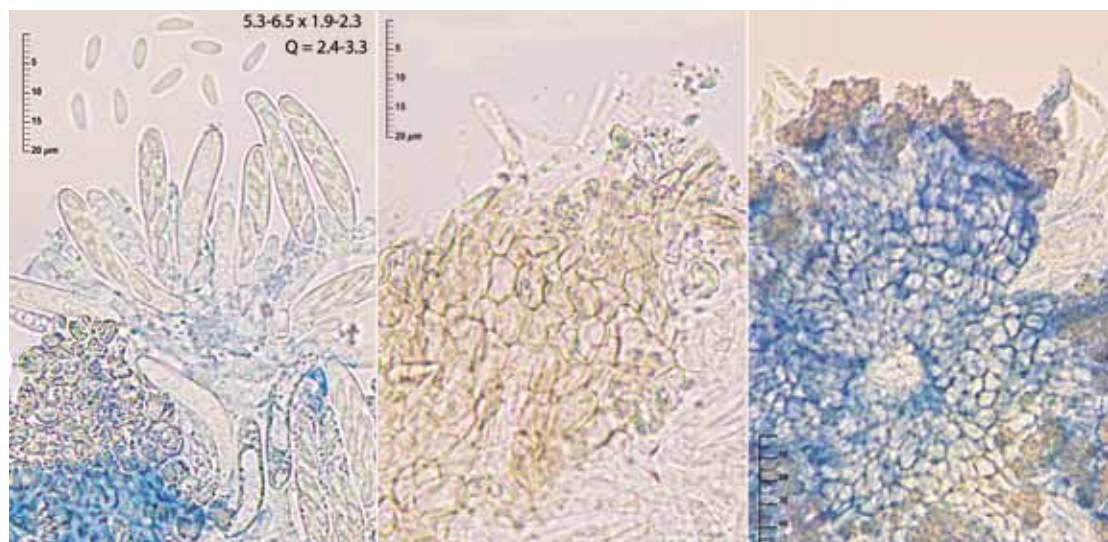

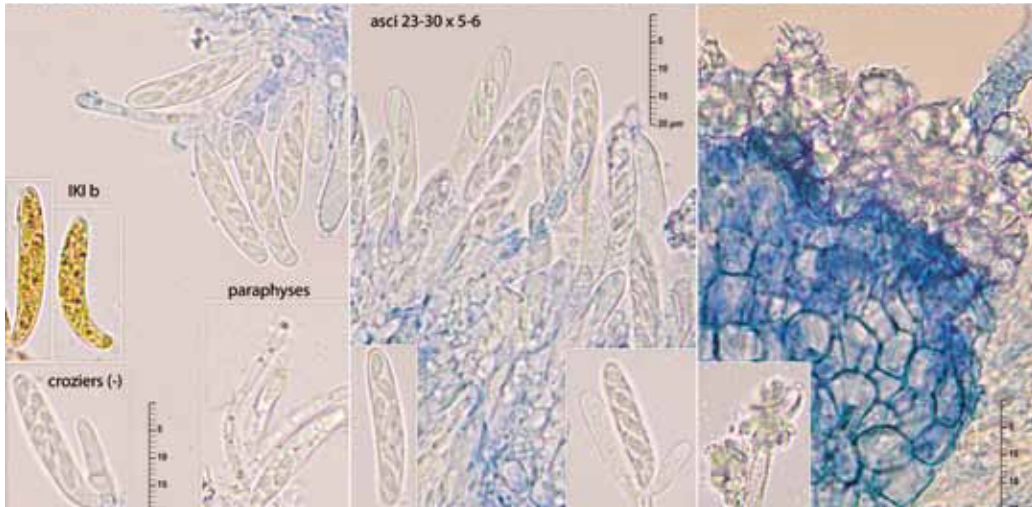

■ ***Hymenoscyphus rokebyensis*** (Svrček) Matheis, *Mitt. thürgau. naturf. Ges.* 43: 157 (1979).
Redigovia, 23-IX-2016, en cúpulas de *Fagus sylvatica*, leg. & det. E. Rubio, ERD-6814.

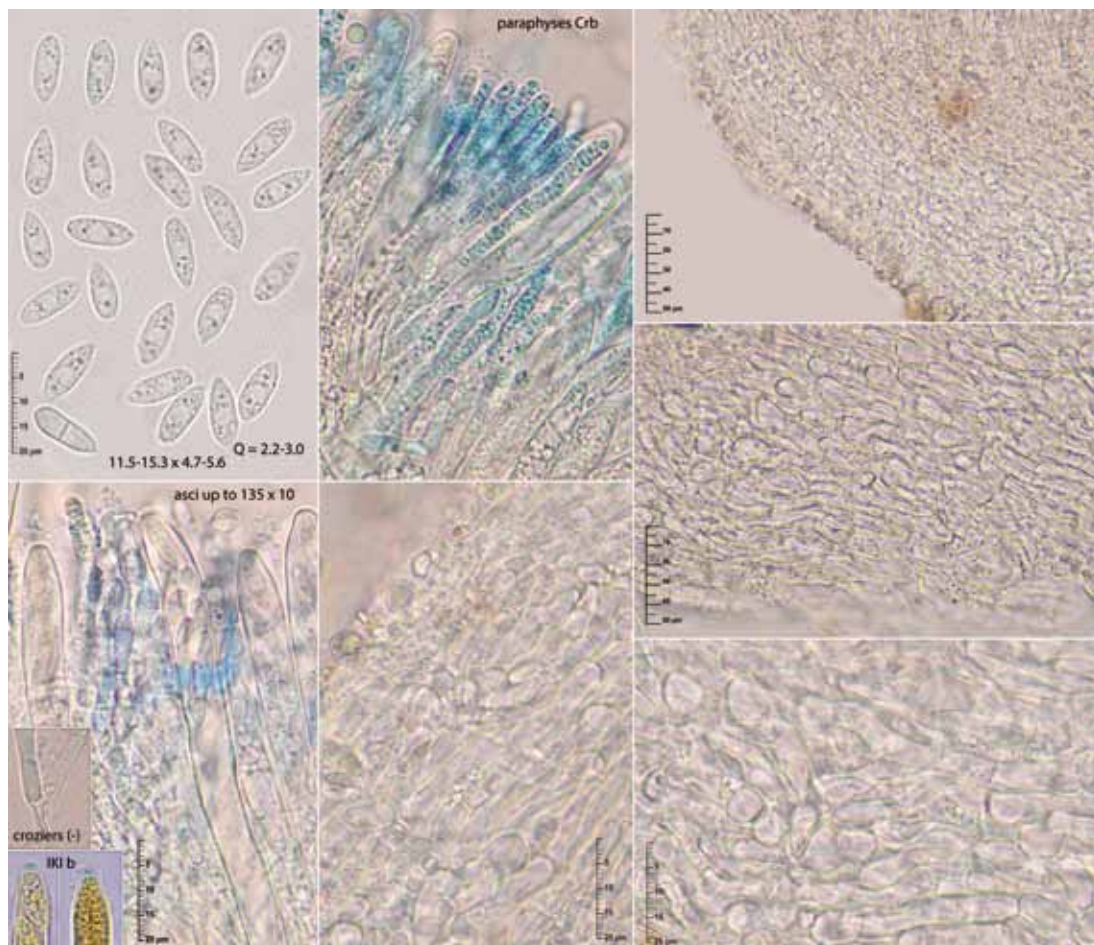

Jornadas Somiedo Ascomycota 2017

■ ***Mollisia cinerea*** (Batsch) P. Karst., *Myc. Fenn.* 1: 189 (1871).

La Peral, 18-III-2017, en madera de *Prunus spinosa*, leg. J. Lnde, det. E. Rubio, ERD-6991.

■ ***Mollisia*** sp.

Pola de Somiedo, La Trapa, 29-IV-2017, en madera de planifolio indeterminado, leg. J.A. Sánchez, ERD-7022.

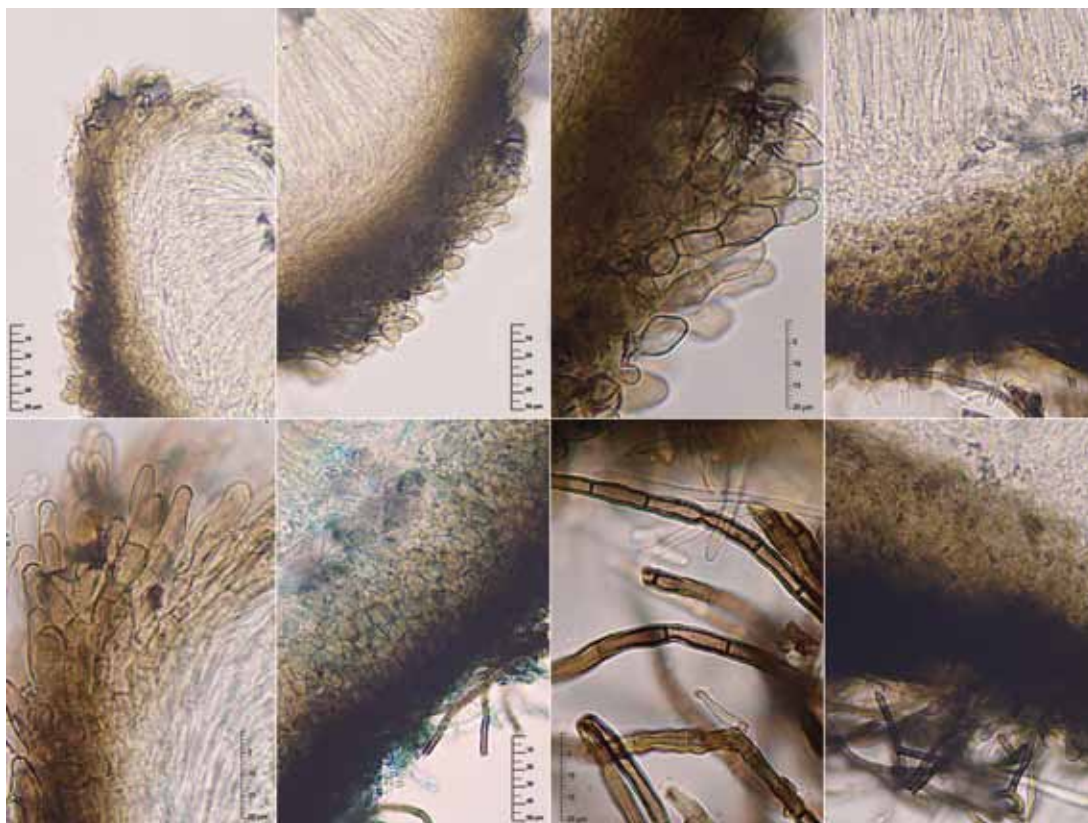

■ ***Pezicula rubi*** (Lib.) Niessl, in Rabenh., *Fungi europ. exsicc.*: no. 2122 (1876).
Saliencia, La Farrapona, 28-V-2016, en tallos de *Rosa* sp., leg. J. Linde, det. E. Rubio.

■ ***Pezizellaster ochraceus*** cf. (Velen.) Svrček, *Česká Mykol.* 45(4): 138 (1992).
Redigovia, 2-V-2017, en tallos de *Adenostyles alliariae* susp. *hybrida*, leg. P. Zapico, det. E. Rubio, ERD-7042.

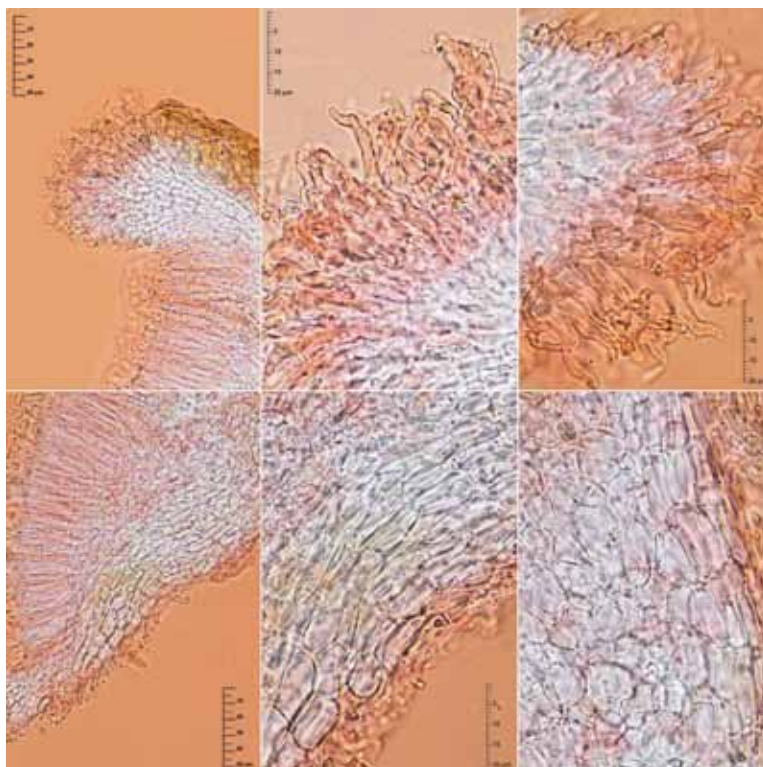
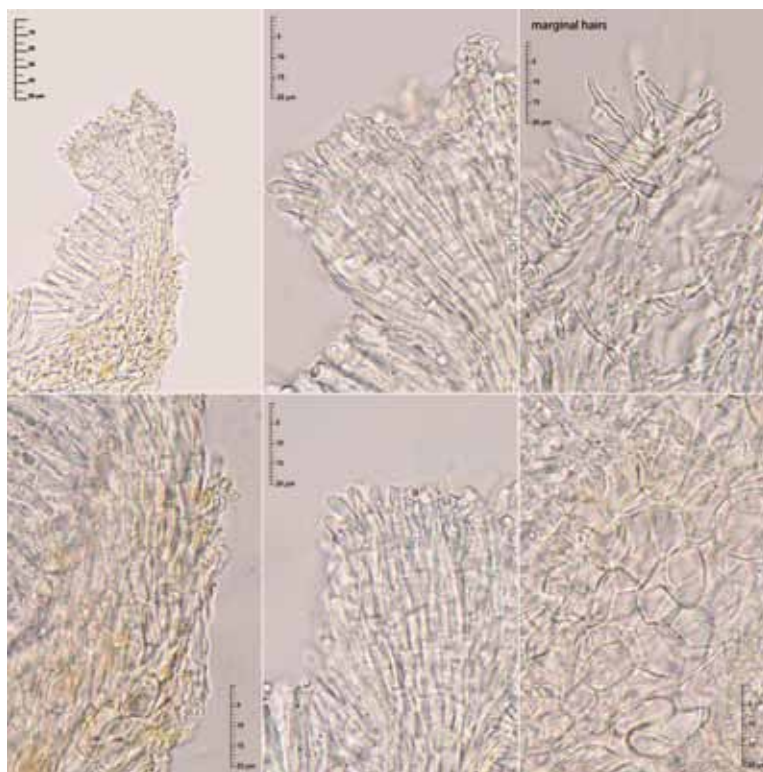

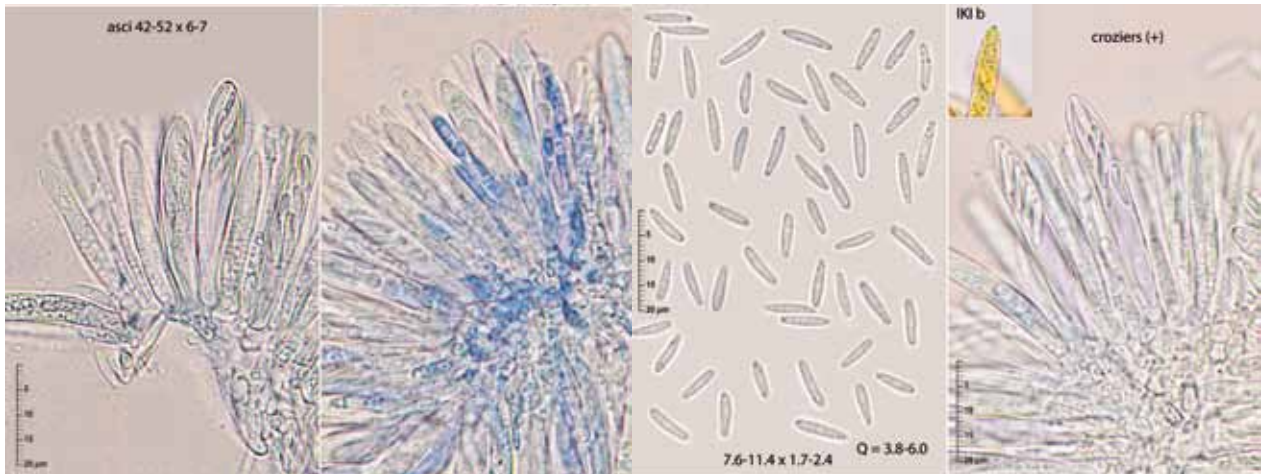

■ ***Pirottaea brevipila*** (Roberge *ex* Desm.) J. Schröt., in Cohn, *Krypt.-Fl. Schlesien* 3:2: 119 (1893).
 Arbeyales, 18-IV-2015, en tallos de *Centaurea* sp., leg. A. Román, det. E. Rubio, ERD-6429.

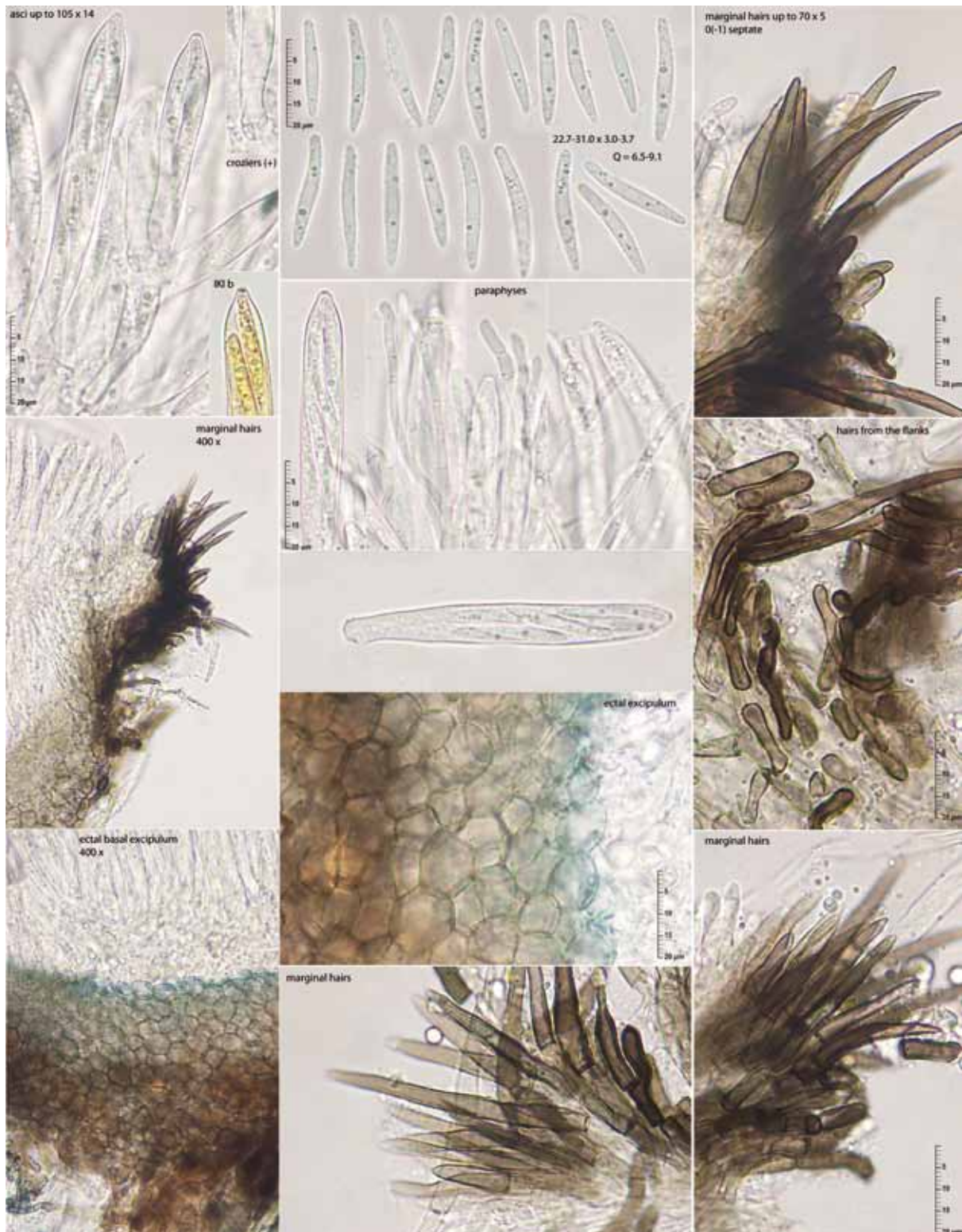

- ***Pirottaea caesiella*** (Bres.) Nannf., *Nova Acta R. Soc. Scient. upsal.*, Ser. 4 8(no. 2): 131 (1932). Saliencia, Carboneo, 14-V-2016, en tallos de *Cirsium palustre*, leg. & det. E. Rubio, ERD-6702.

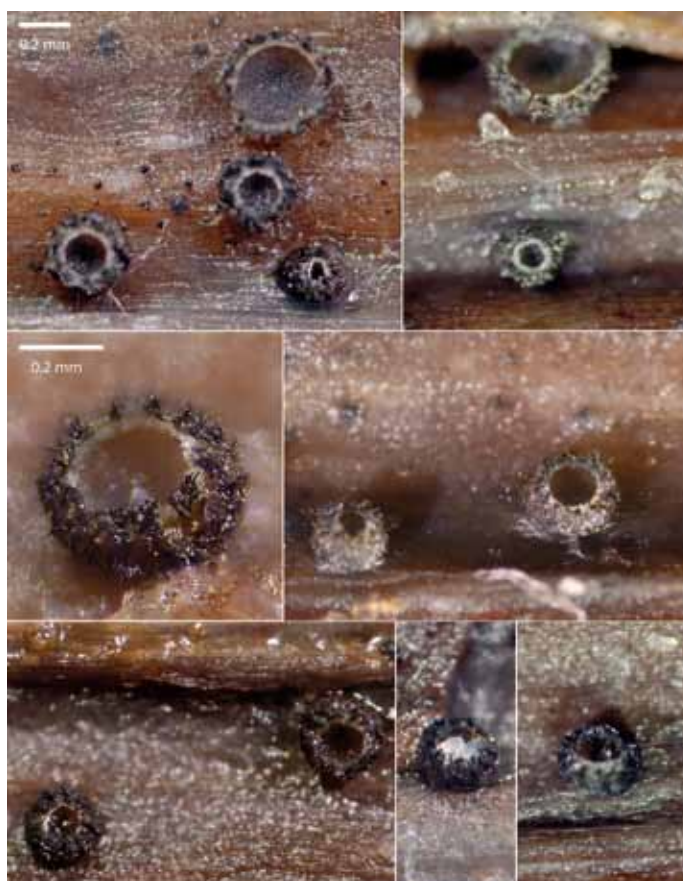
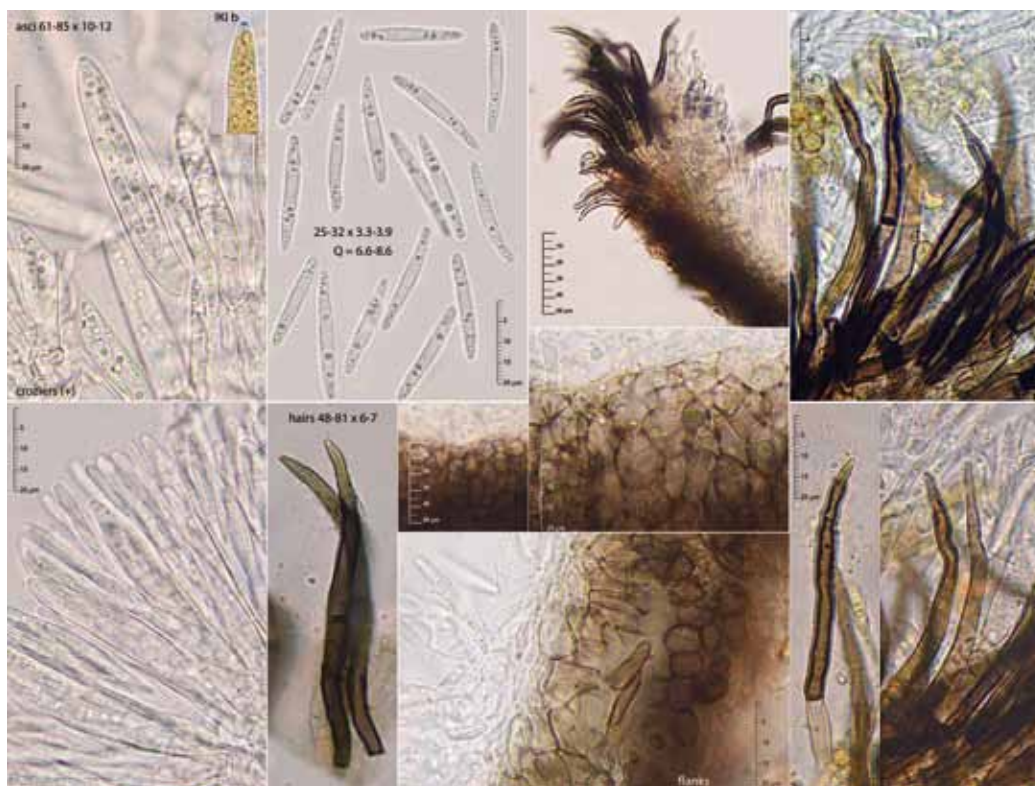

■ ***Pirottaea imbricata*** Nannf., *Symb. bot. upsal.* 25(no. 1): 16 (1985).

Redigovia, 20-V-2017, en tallos de *Adenostyles alliariae* subsp. *hybrida*, leg. & det. E. Rubio, ERD-6728.

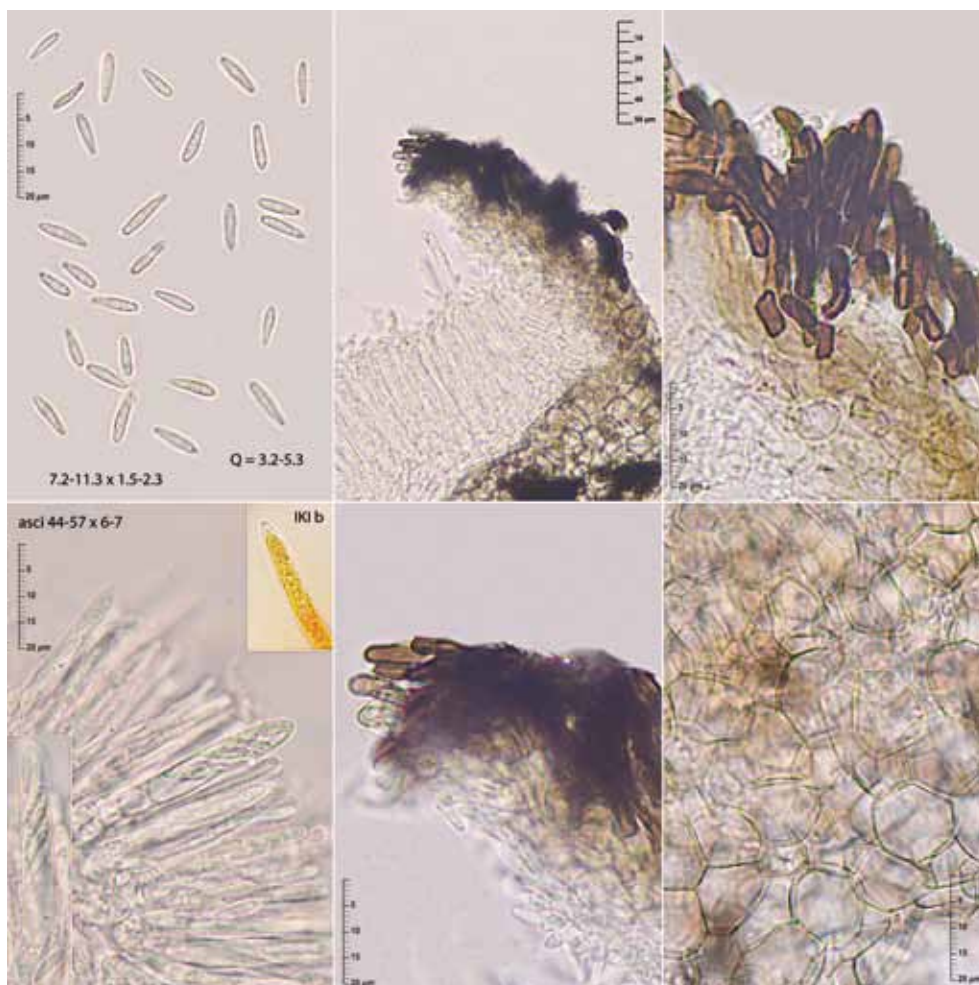

Jornadas Somiedo Ascomycota 2017

- ***Psilachnum phymatodes*** (W. Phillips) Declercq, *Sterbeekia* 25: 24 (2005).
Braña Vietcha, 8-VI-2017, en gramíneas indeterminadas, leg. J. Linde, det. E. Rubio, ERD-7062.

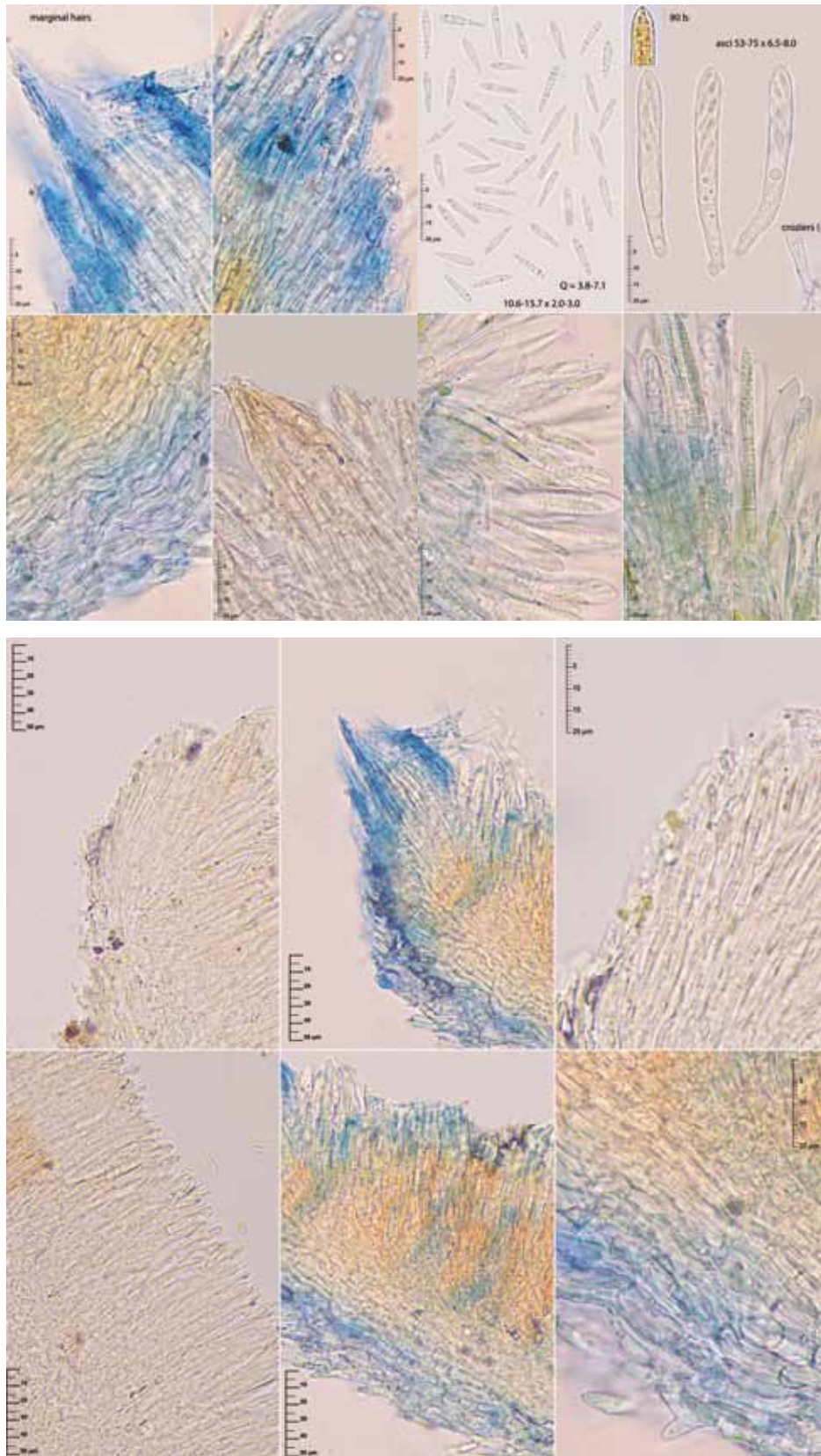



■ ***Pyrenopeziza* aff. *morthieri*** (Fuckel) Rehm, in Winter, *Rabenh. Krypt.-Fl.*, Edn 2 (Leipzig) 1.3(lief. 37): 623 (1892) [1896].

Santa María del Puerto, Vega de Penouta, 13-V-2017, en tallos de *Trollius europaeus*, leg. & det. E. Rubio, ERD-7031.

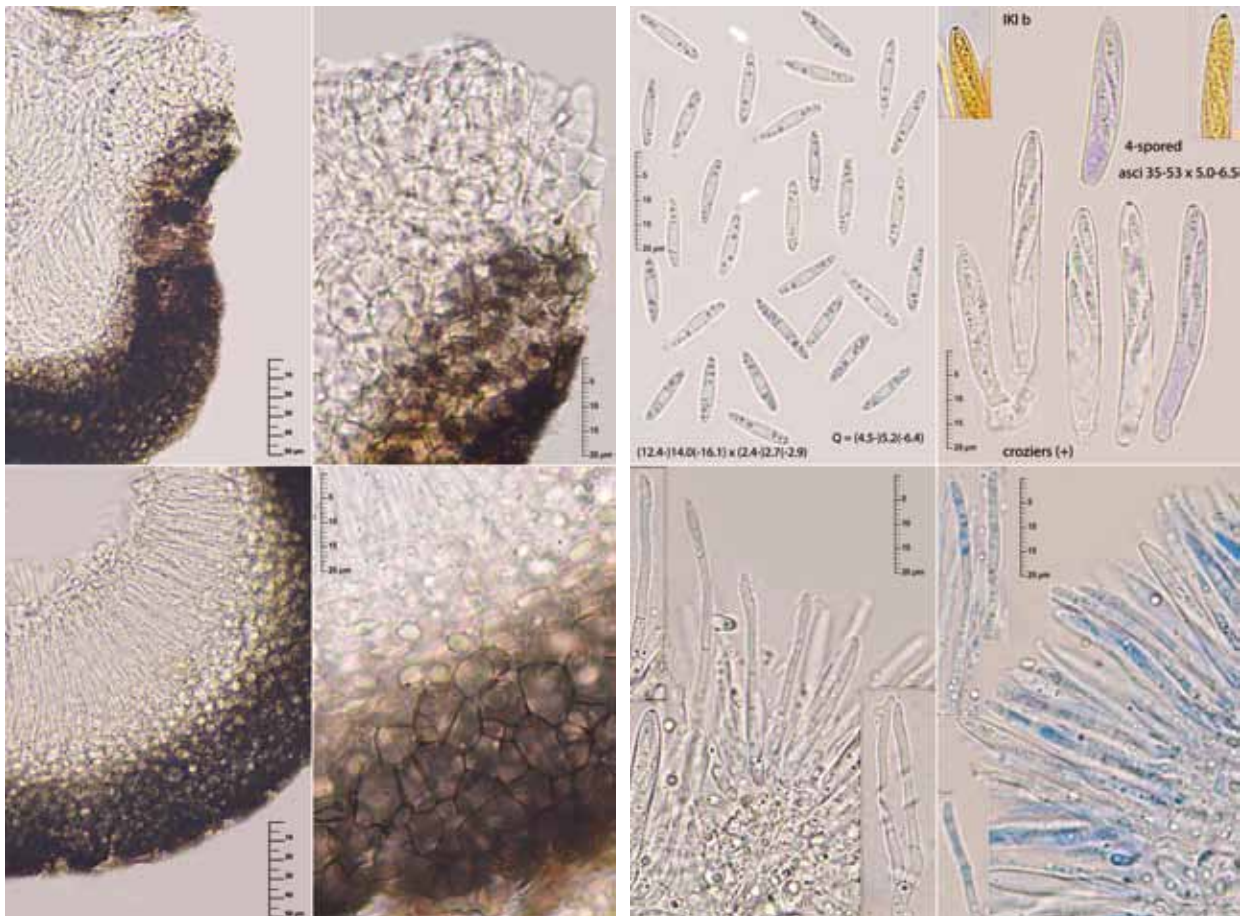



- ***Pyrenopeziza pulveracea*** (Fuckel) Gremmen, *Fungus* 28: 42 (1958).
Santa María del Puerto, Vega de Penouta, 27-V-2017, en tallos de *Filipendula ulmaria*, leg. & det. E. Rubio.
- ***Rutstroemia petiolorum*** (Roberge) W.L. White, *Lloydia* 4: 197 (1941).
Redigovia, 30-IX-2016, en pecíolos de *Fagus sylvatica*, leg. & det. E. Rubio, ERD-6828.

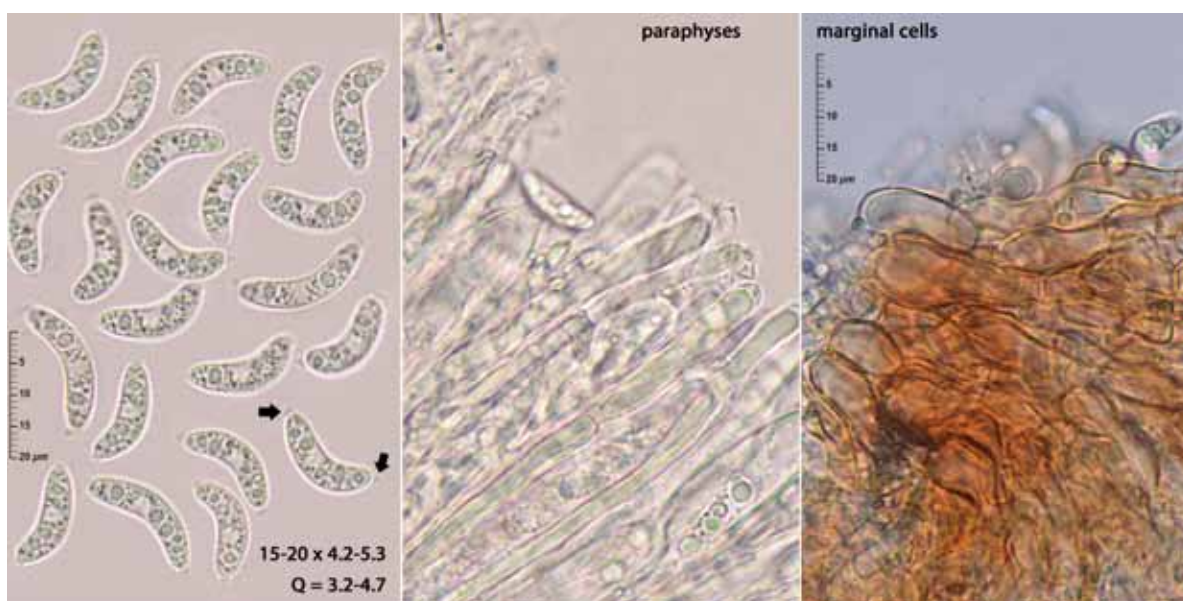



■ ***Rutstroemia ulmariae*** (L. Krieglst. & Baral) G. Krieglsteiner, *Distribution atlas of W-Germany* (1994).

Santa María del Puerto, Vega de Penouta, 27-V-2017, en tallos de *Filipendula ulmaria*, leg. P. Zapico, det. E. Rubio.

- ***Stamnaria persoonii*** (Moug.) Fuckel, *Jb. nassau. Ver. Naturk.* 23-24: 309 (1870) [1869-70]. Santa María del Puerto, Vega de Penouta, 13-V-2017, en tallos de *Equisetum* sp., leg. J. Linde, det. E. Rubio, ERD-7034.

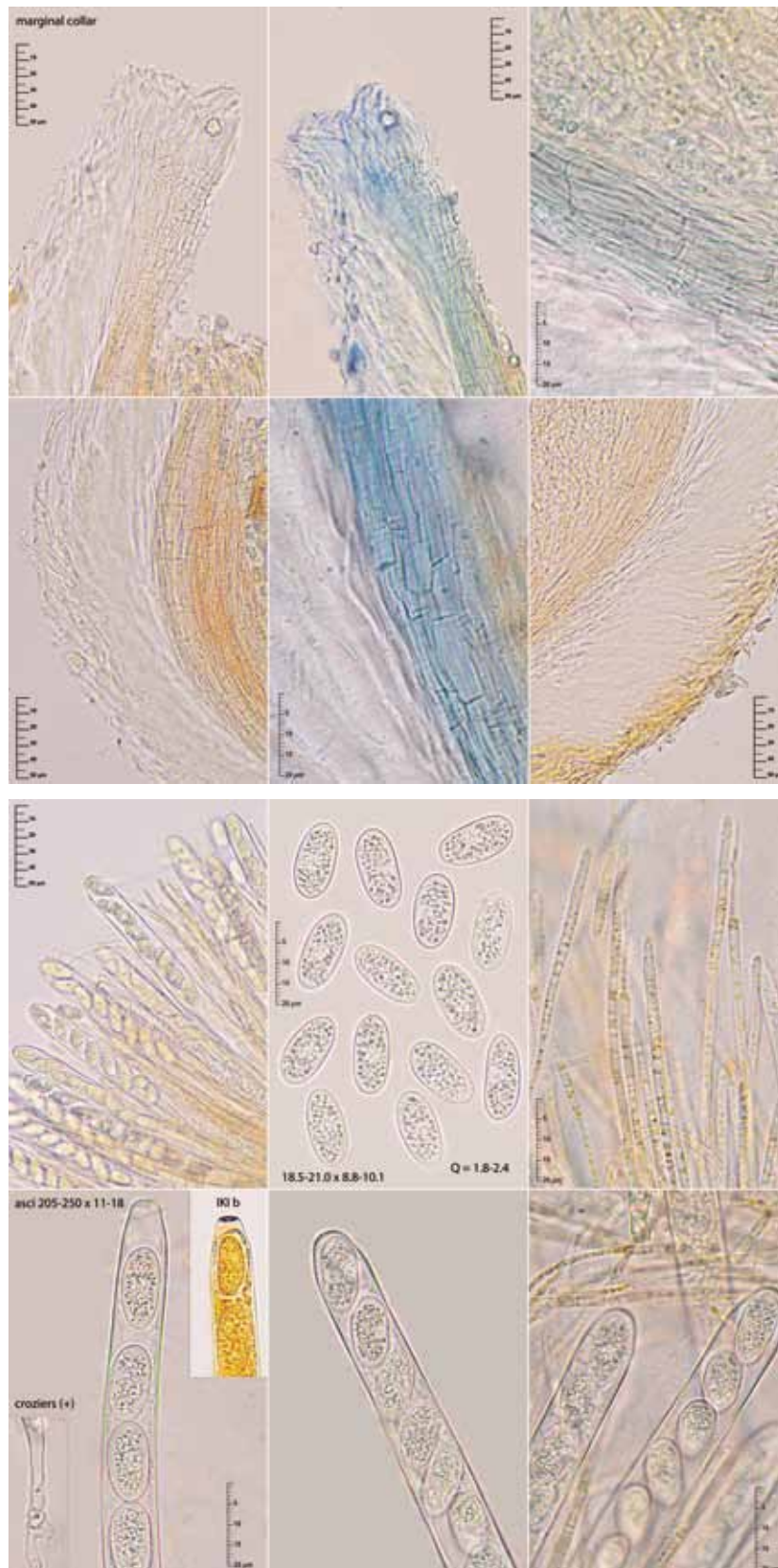



■ Orden *HYPOCREALES*

■ ***Hydropisphaera erubescens*** (Desm.) Rossman & Samuels, in Rossman, Samuels, Rogerson & Lowen, *Stud. Mycol.* 42: 30 (1999).

La Peral, a la entrada del pueblo, 1-VII-2017, en tallos herbáceos indeterminados, posiblemente de *Aconitum napellus*, leg. & det. E. Rubio.

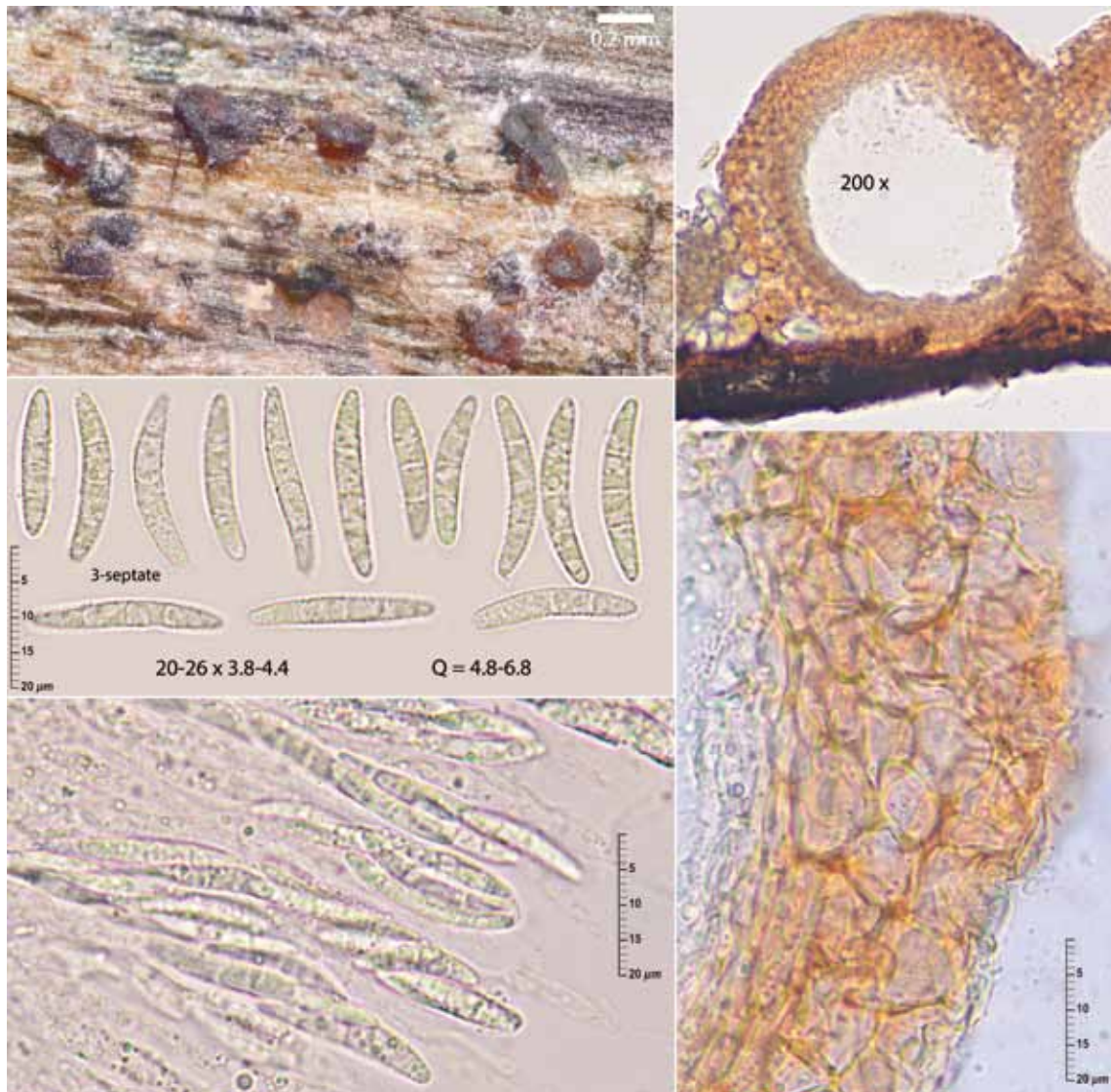

- ***Hypocrea brunneoviridis*** Jaklitsch, *Mycologia* 100(5): 805 (2008).
La Peral, 14-X-2017, en madera de *Fagus sylvatica*, leg. & det. E. Rubio, ERD-7220.



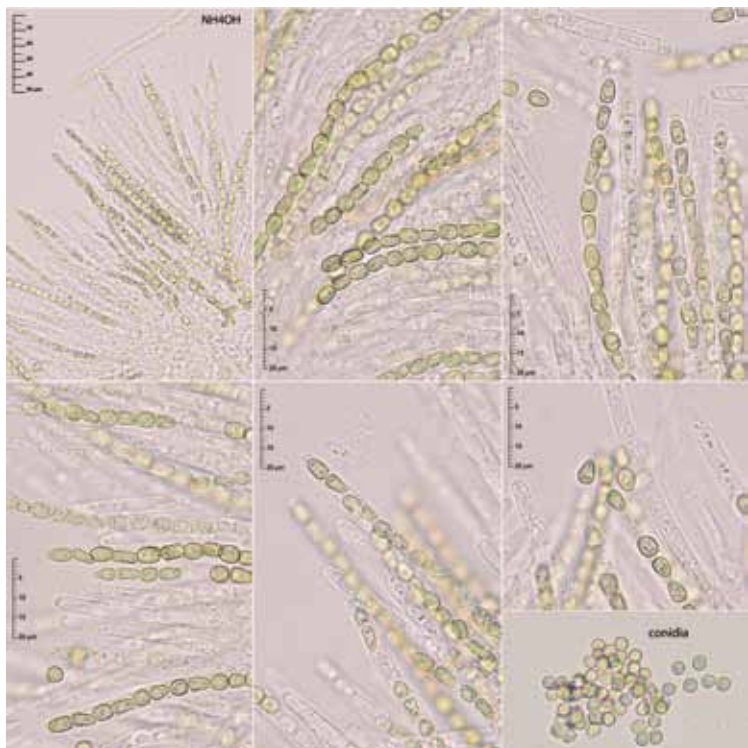
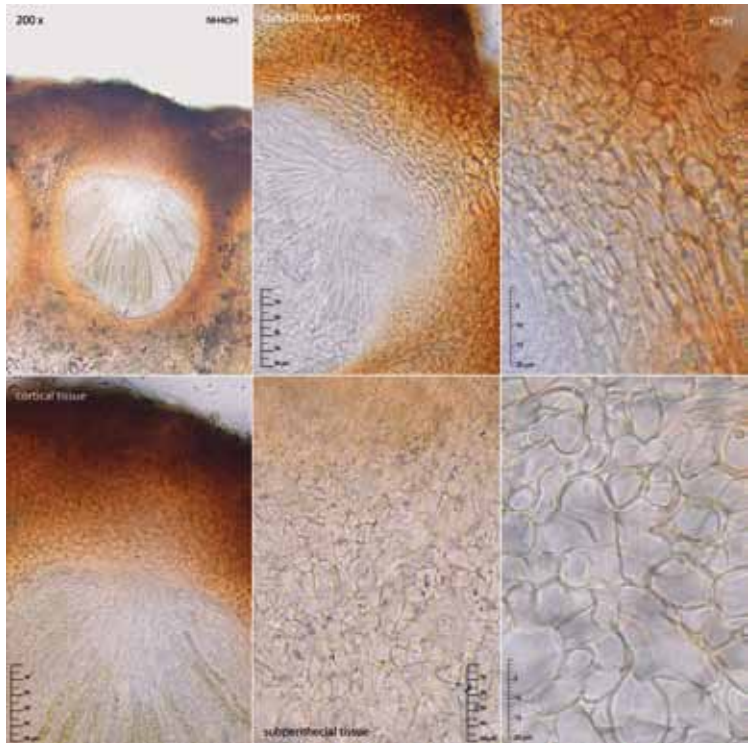
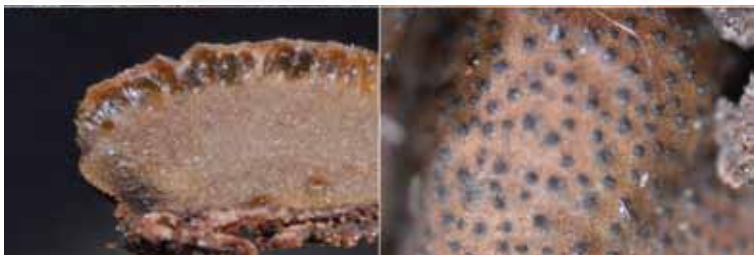

■ ***Nectriella dacrymycella*** (Nyl.) Rehm, *Ascomyceten*: no. 232 (1874).

La Peral, a la entrada del pueblo, 22-IV-2017, en tallos de umbelíferas indeterminadas, leg. E. Rubio, det. C. Lechat, ERD-7018.

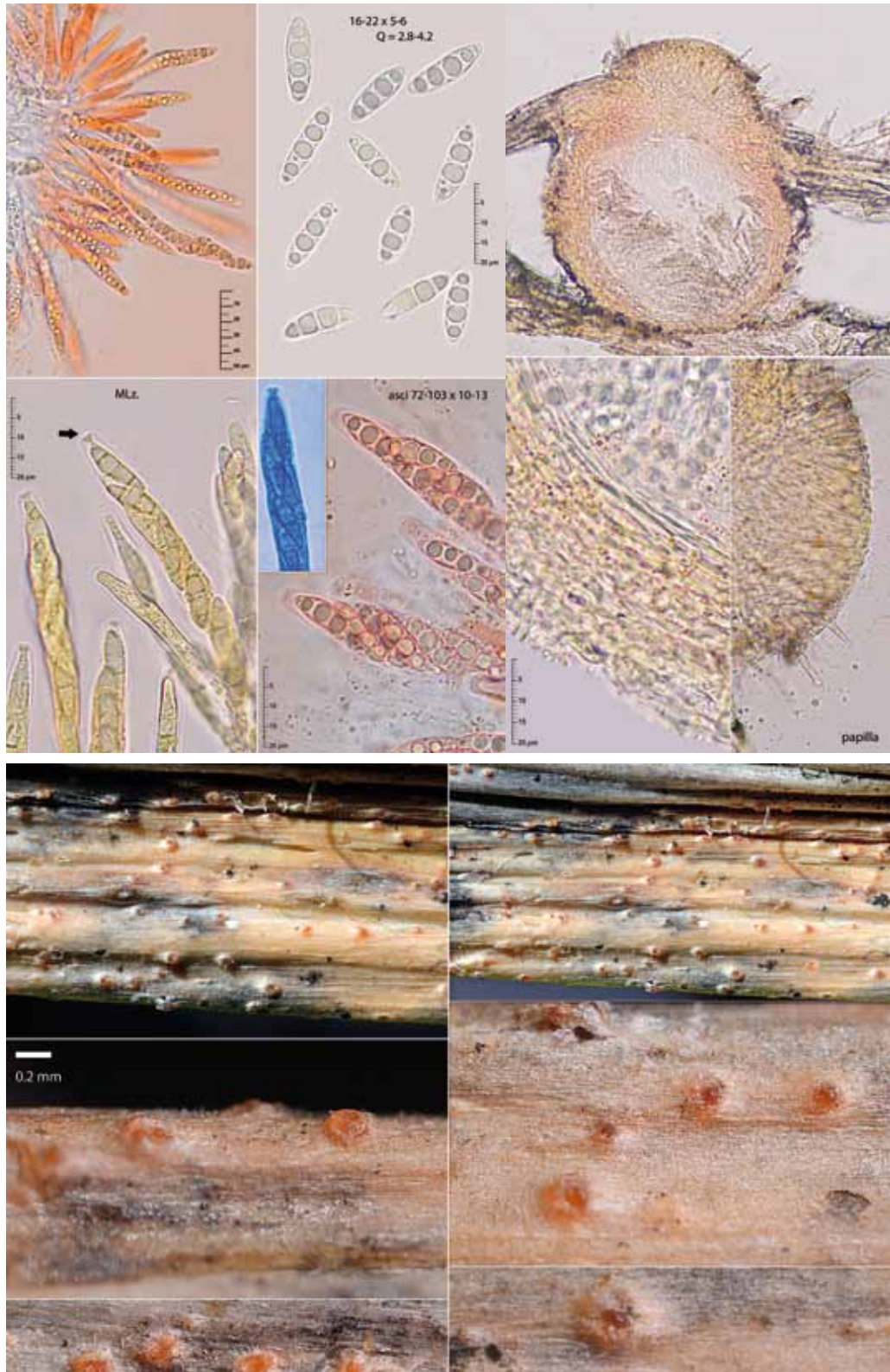

■ ***Pseudocosmospora rogersonii*** C. Herrera & P. Chaverri, *Mycologia* 105(5): 1299 (2013).
Valle de Lago, pista ganadera al lago del Valle, 6-VI-2017, sobre viejos estromas de *Eutypella quaternata*, leg. & det. J. Fournier, ERD-7075.

■ ***Thyronectria aquifolii*** (Fr.) Jaklitsch & Voglmayr, *Persoonia* 33: 193 (2014).
Villar de Vildas, braña de “Los Cuartos”, 11-VII-2015, en ramas de *Ilex aquifolium*, leg. J. Linde, det. E. Rubio, ERD-6487.

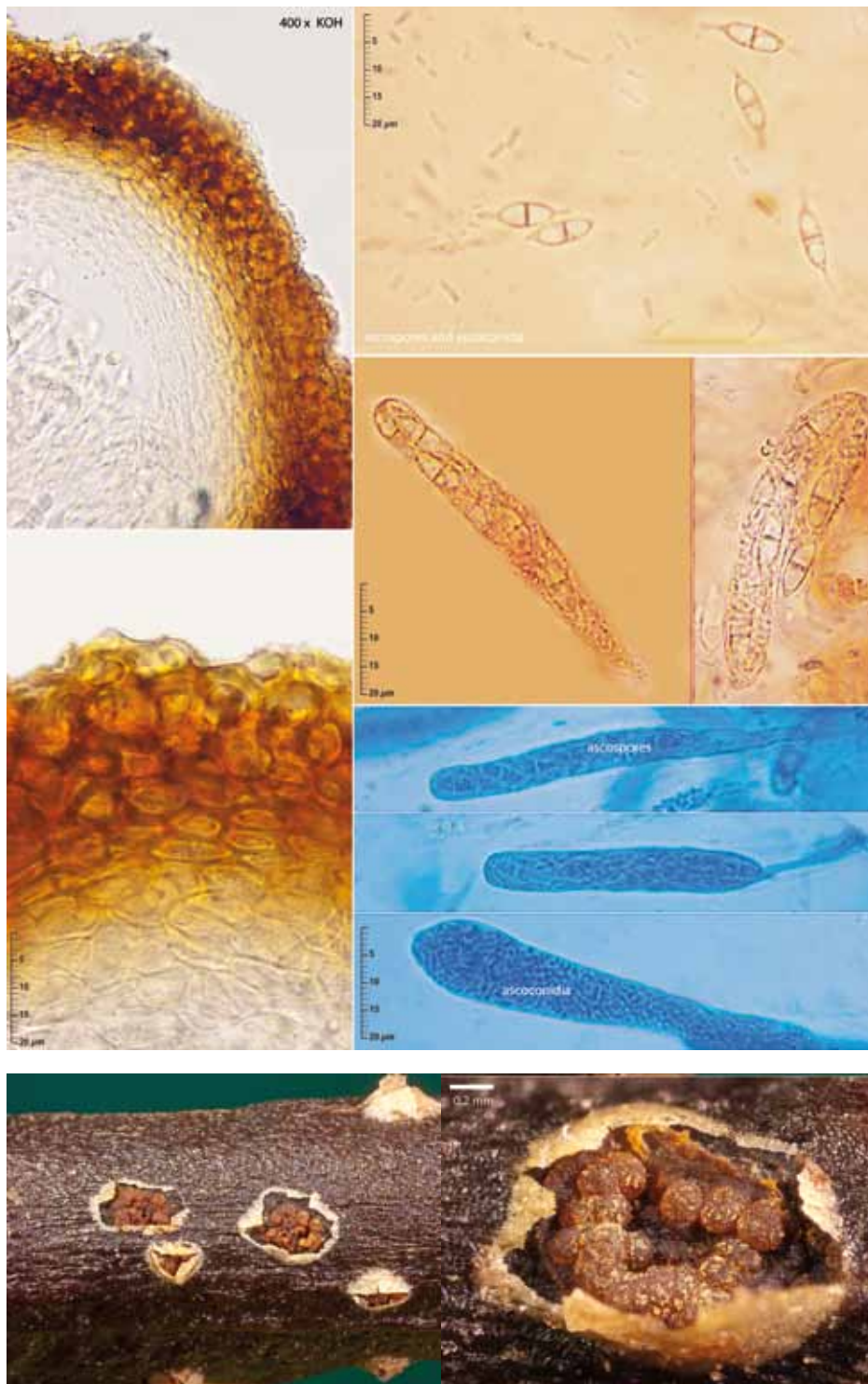

Jornadas Somiedo Ascomycota 2017

- ***Thyronectria asturiensis*** Jaklitsch & Voglmayr, *Persoonia* 33: 193 (2014).
Clavillas, 2-IV-2016, en madera de *Rhamnus alaternus*, leg. J. Linde, det. H. Voglmayr, ERD-6678.
- ***Thyronectria ilicicola*** (Hirooka, Rossman & P. Chaverri) Jaklitsch & Voglmayr, *Persoonia* 33: 201 (2014).
Pola de Somiedo, antiguo camino a Castro, 8-VI-2017, en madera de *Ilex aquifolium*, leg. & det. S. Tello, ERD-7063.

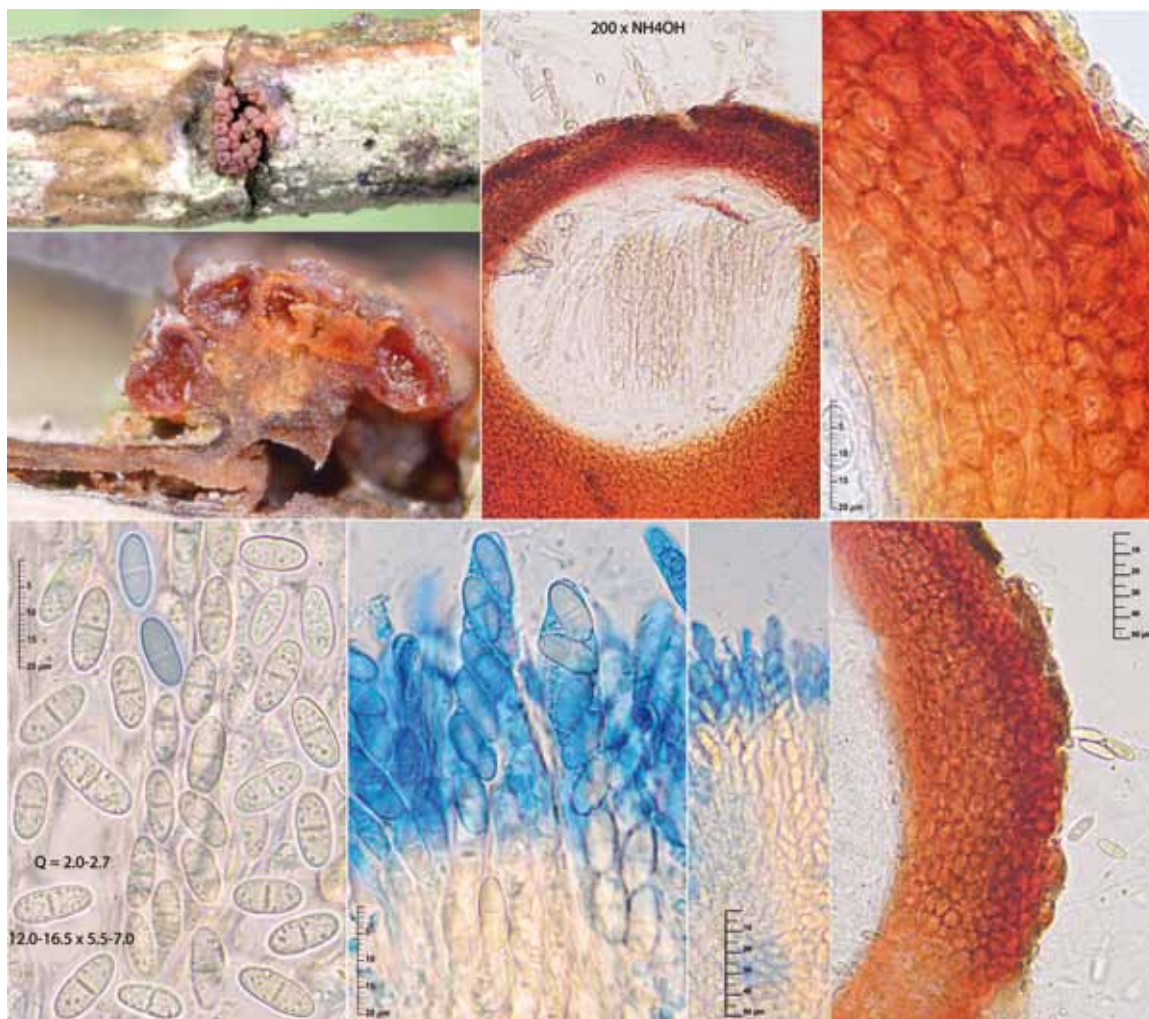

■ Orden *HYSTERIALES*

- ***Lophium mytilinum*** (Pers.) Fr., *Systema mycologicum* 2: 533 (1823).
Villarín, 2-III-2016, en madera de *Larix* sp., leg. J. Linde, det. E. Rubio.

■ Orden *INCERTAE SEDIS*

- ***Acanthophiobolus helicosporus*** (Berk. & Broome) J. Walker, *Trans. Br. mycol. Soc.* 58(3): 445 (1972).
Saliencia, La Farrapona, 28-V-2016, en acículas de *Juniperus alpina*, leg. & det. E. Rubio.



- ***Daruvedia bacillata*** (Cooke) Dennis, *Belarra* (Bilbao) 2(no. 4): 25 (1988).
Cruce a Pineda, 1-VII-2017, en ramas de *Lonicera* sp. aún sujetas a la planta, leg. E. Rubio, det. J. Fournier, ERD-7098.



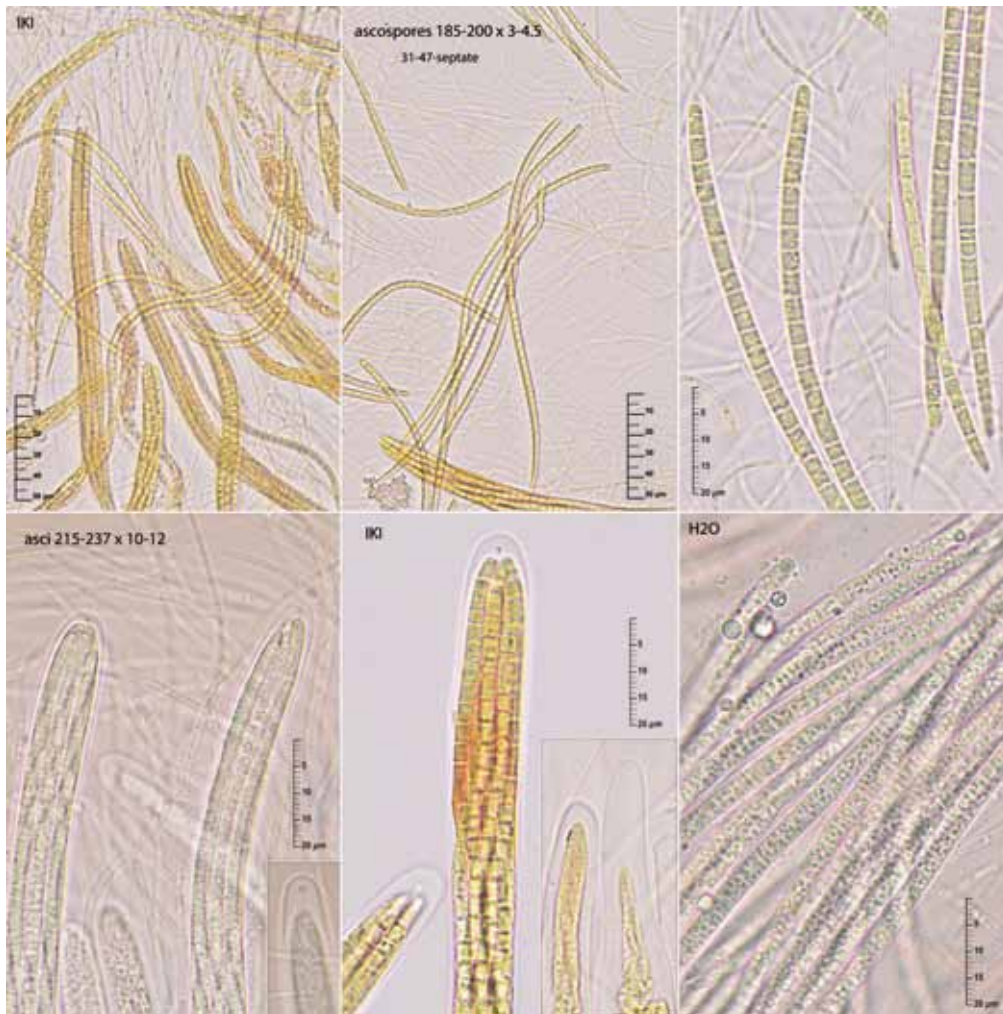

- ***Epibryon plagiochilae*** (Gonz. Frag.) Döbbeler, Mitt. bot. StSamml., Münch. 14: 293 (1978).
La Malva, 13-II-2016, en talos de *Plagiochila asplenoides*, leg. & det. E. Rubio, ERD-6634.



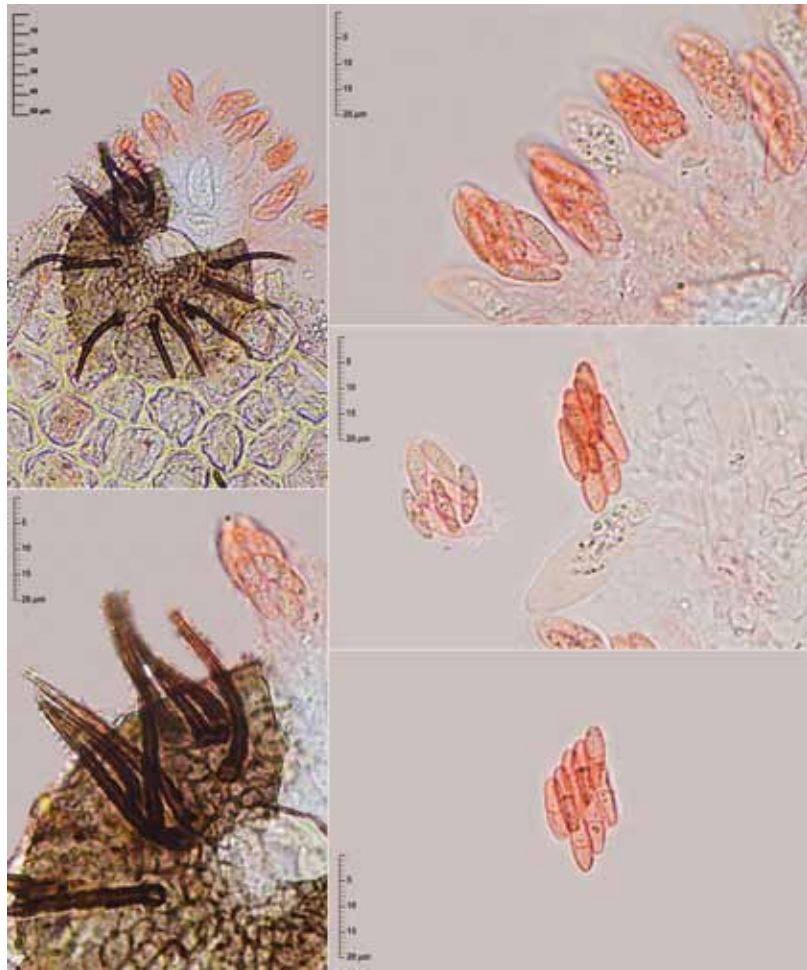

■ ***Helminthosphaeria corticiorum*** Höhn., *Sber. Akad. Wiss. Wien, Math.-naturw. Kl., Abt. 1* 116: 109 (1907).

Redigovia, 8-VI-2017, sobre el himenio de un aphylophoral indeterminado, en madera de *Corylus avellana*, leg. & det. R. Negrín, ERD-7056.

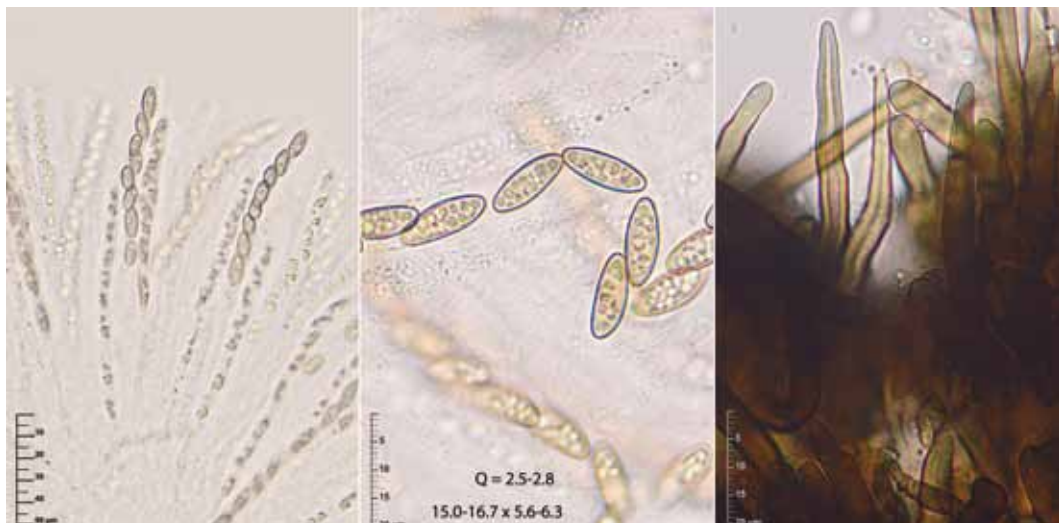

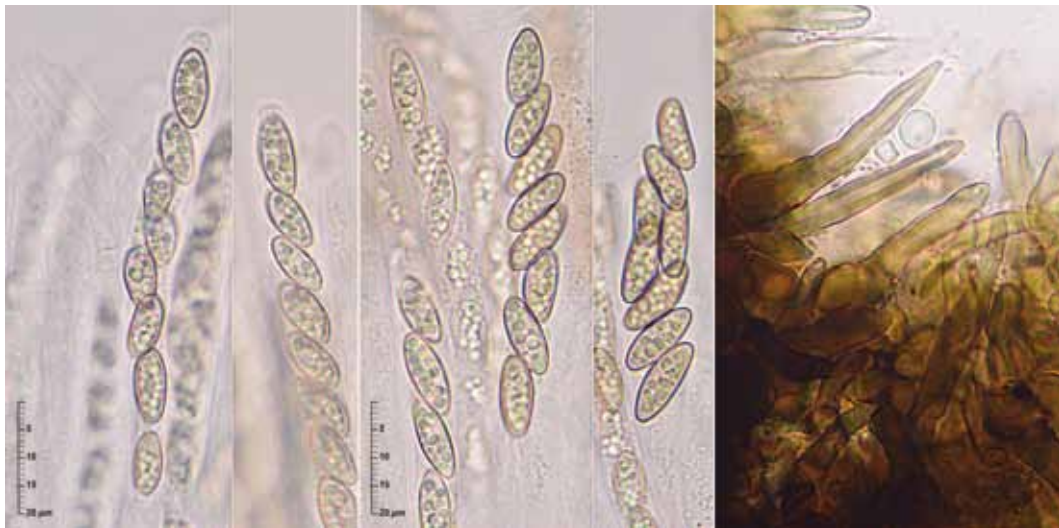

■ ***Pleurotheciella rivularia*** Réblová, Seifert & J. Fourn., in Réblová, Seifert, Fournier & Štěpánek, *Mycologia* 104(6): 1304 (2012).

Saliencia, Carboneo, 9-VI-2017, en madera de planifolio indeterminado semisumergida en el agua de un torrente, *leg.* & *det.* J. Fournier, ERD-7065.

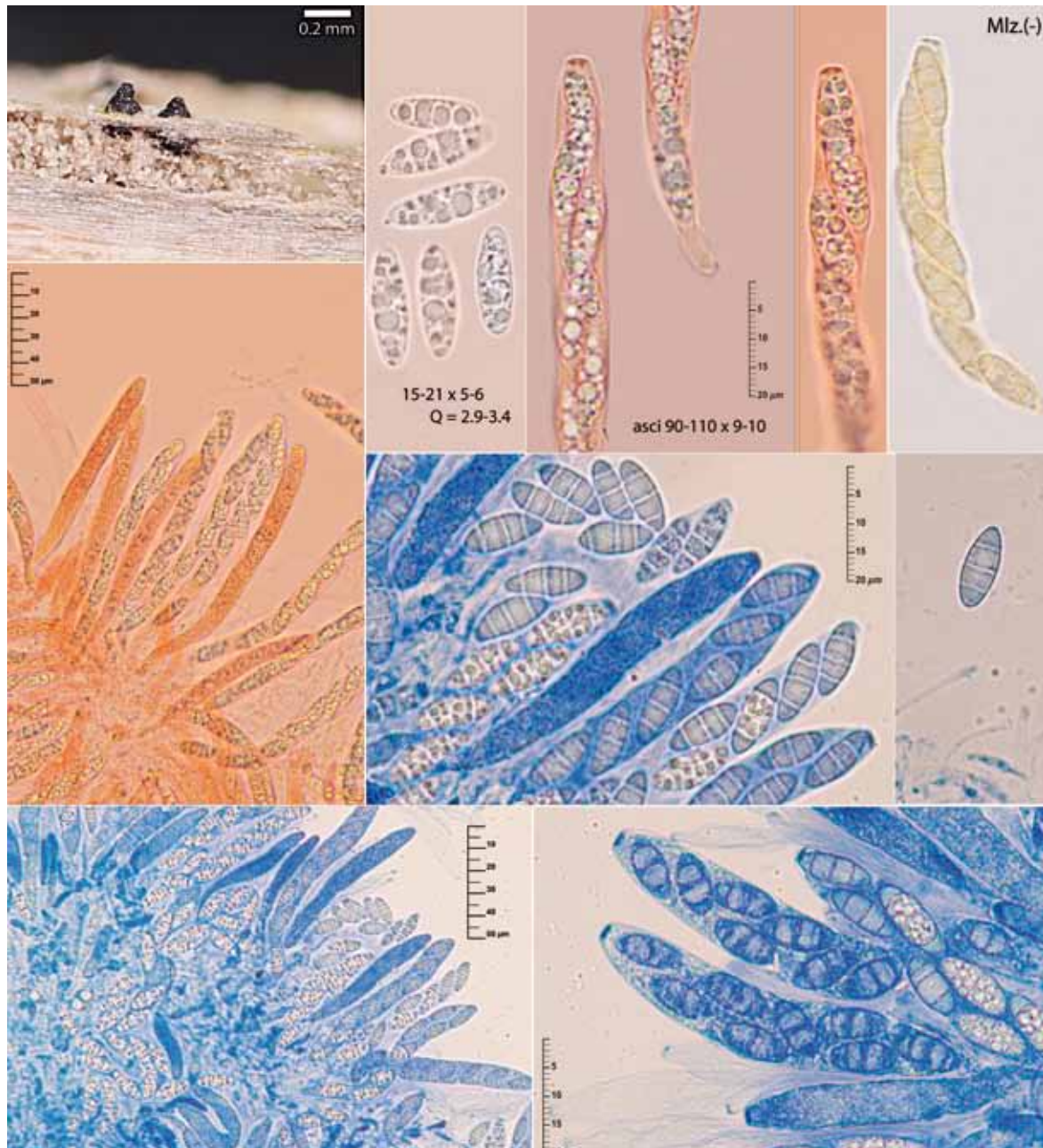

■ ***Rebentischia massalongoi*** (Mont.) Sacc., *Syll. fung.* 2: 12 (1883) [*ut 'massalongi'*].

Saliencia, La Farrapona, alrededores del lago de La Cueva, 8-VII-2017, en ramas de *Berberis vulgaris*, *leg.* & *det.* E. Rubio, ERD-7108.

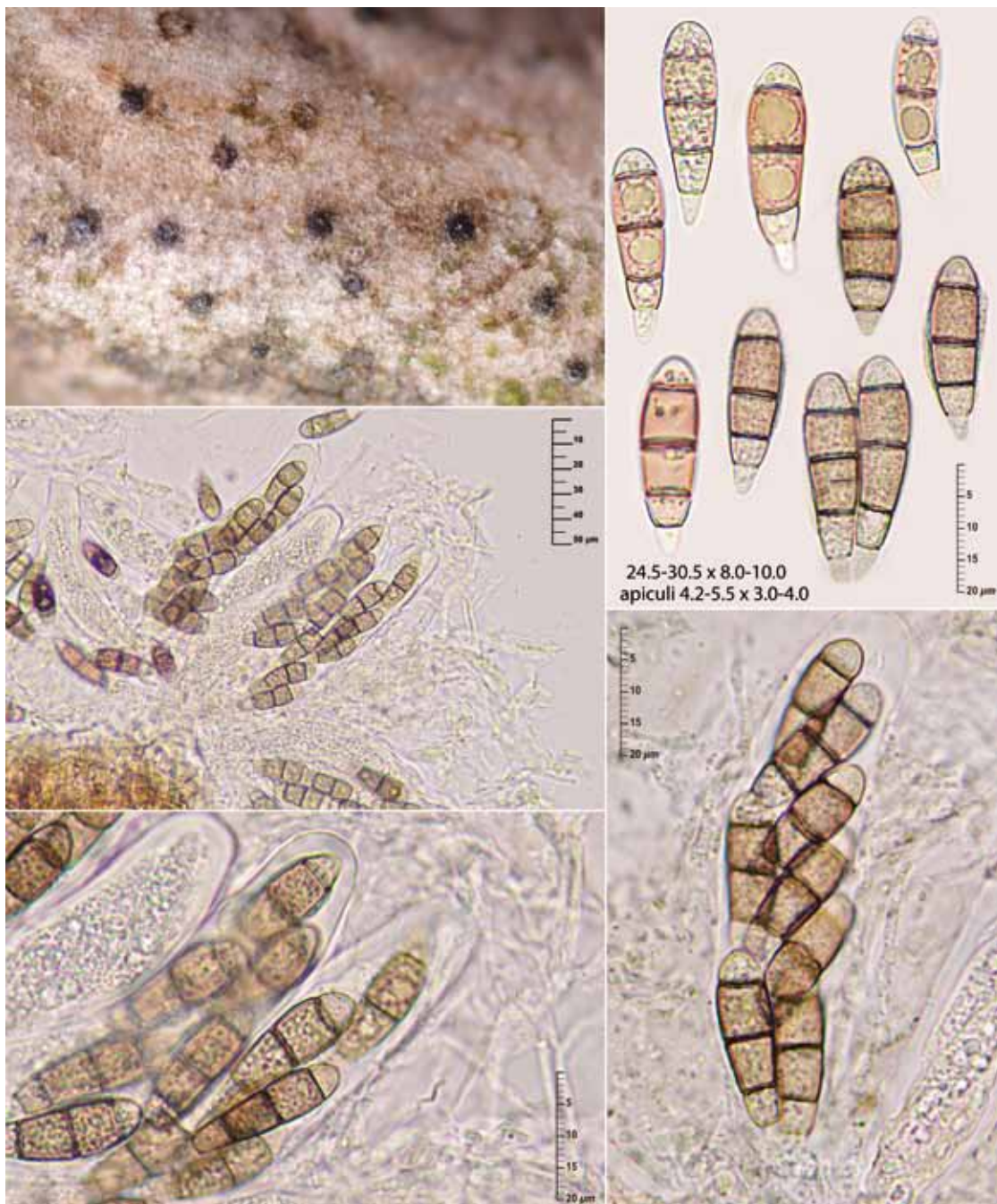

- ***Rebentischia unicaudata*** (Berk. & Broome) Sacc., *Syll. fung.* 2: 12 (1883).
Saliencia, “Las Campas”, 16-VI-2016, en madera de *Clematis vitalba*, leg. & det. E. Rubio, ERD-5907.

■ Orden **ORBILIALES**

- ***Orbilbia asturiensis*** Baral, E. Rubio & J. Linde *nom. prov.*
Santa María del Puerto, Vega Cimera, 7-VII-2017, en ramas muertas de *Salix* sp. aún sujetas al árbol, leg. & det. E. Rubio, ERD-7104.

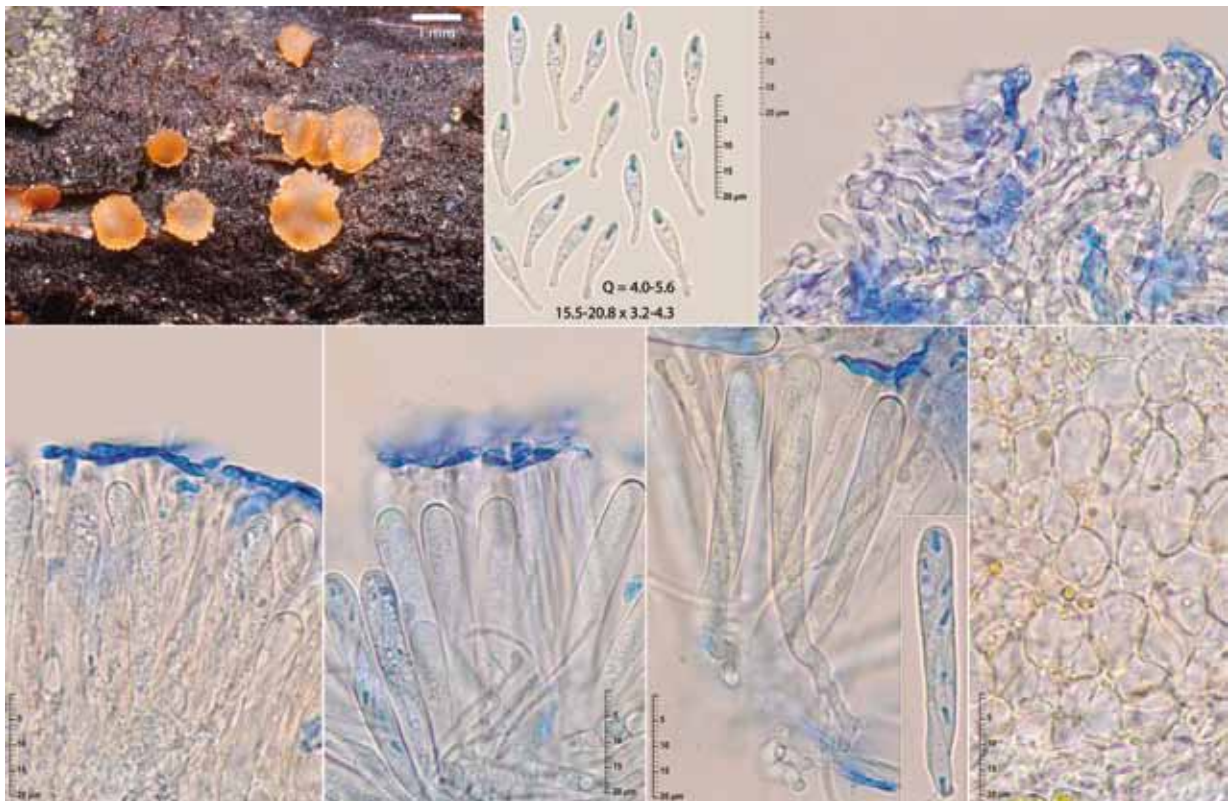

Orden PEZIZALES

Cheilymenia sp.

Santa María del Puerto, Vega de Penouta, 13-V-2017, en estiércol de caballo (*Equus caballus*) muy húmedo, leg. P. Zapico, ERD-7043.

Apotecios gregarios, estrechamente subsésiles, discoideos, de color anaranjado vivo y de 1 a 5 mm de diámetro. Los ascomas poseen un delgado **excípulo medular** con una *textura intricata* más o menos laxa, y un **excípulo ectal**, formado por una amplia capa con *textura angularis*, de células hialinas y poligonales con las paredes sólo ligeramente engrosadas.

Los **ascos** son operculados, cilíndricos, octosporicos, yodonegativos y de 200-275 x 21-28 μm . **Ascósporas** de 21,8-24,5 x 12,2-15,2 μm ; $Q = 1,4-1,6$, elipsoidales, hialinas, uninucleadas, con las paredes gruesas y absolutamente lisas incluso en azul láctico caliente, rodeadas por un grueso envoltorio mucoso tras su expulsión de los ascos.

Paráfisis con muy abundante pigmento carotenóide de color anaranjado y un elemento terminal dilatado. El margen del apotecio y el excípulo poseen **pelos** muy ralos y cortos, que rara vez superan las 200 μm de longitud, hialinos, subhialinos o de color pardo no muy oscuro, en ocasiones muy poco diferenciados, habitualmente poco septados (0-5 septos), rectos o recurvados, ondulados o geniculados, con las paredes en ocasiones engrosadas, un ápice más o menos puntiagudo y una base no ramificada que nace de células vesiculosas del excípulo ectal.

Taxón similar a *Cheilymenia laevispora* Dougloud, pero con ligeras diferencias morfológicas (Dougloud, com. pers.).

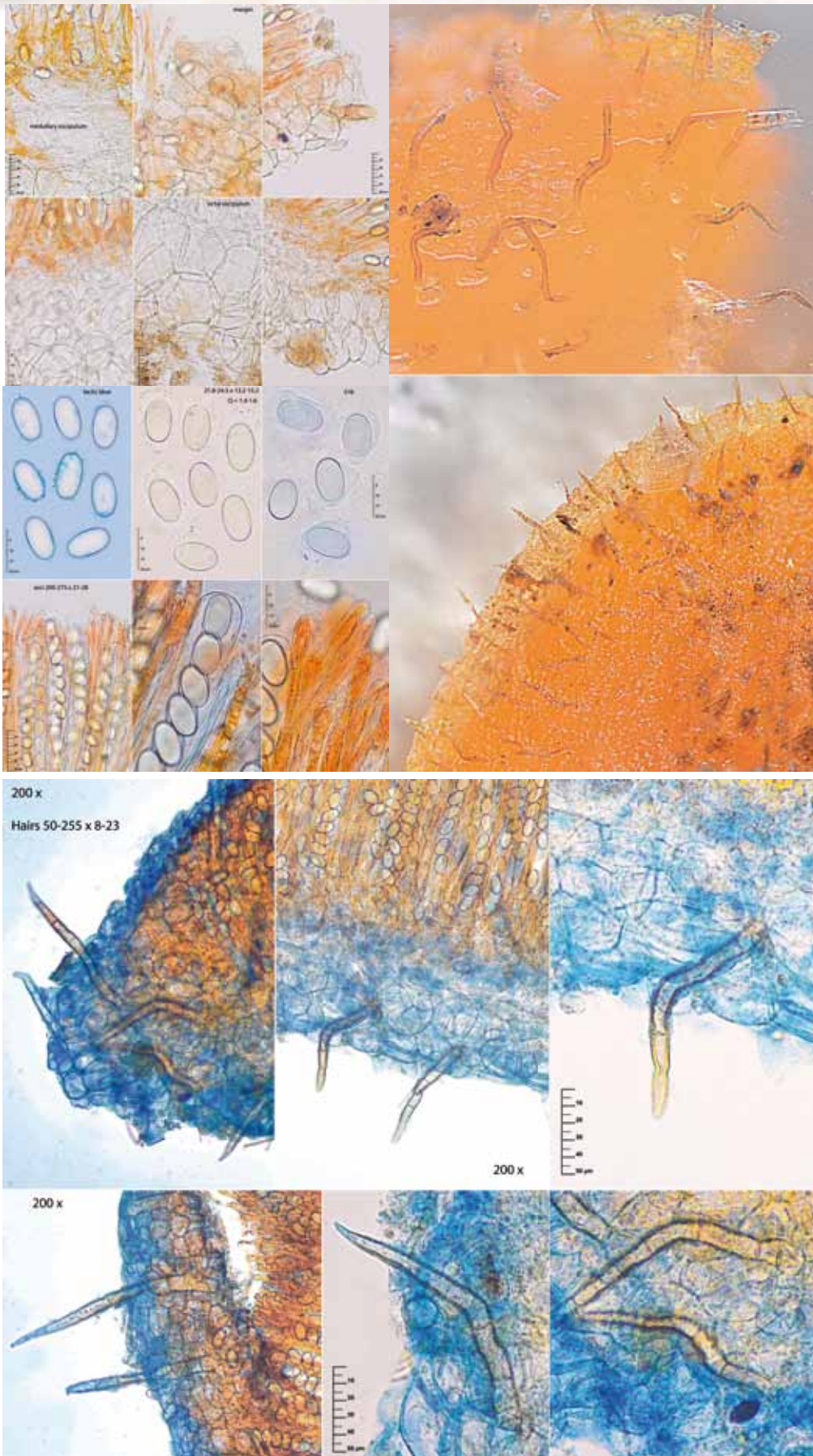

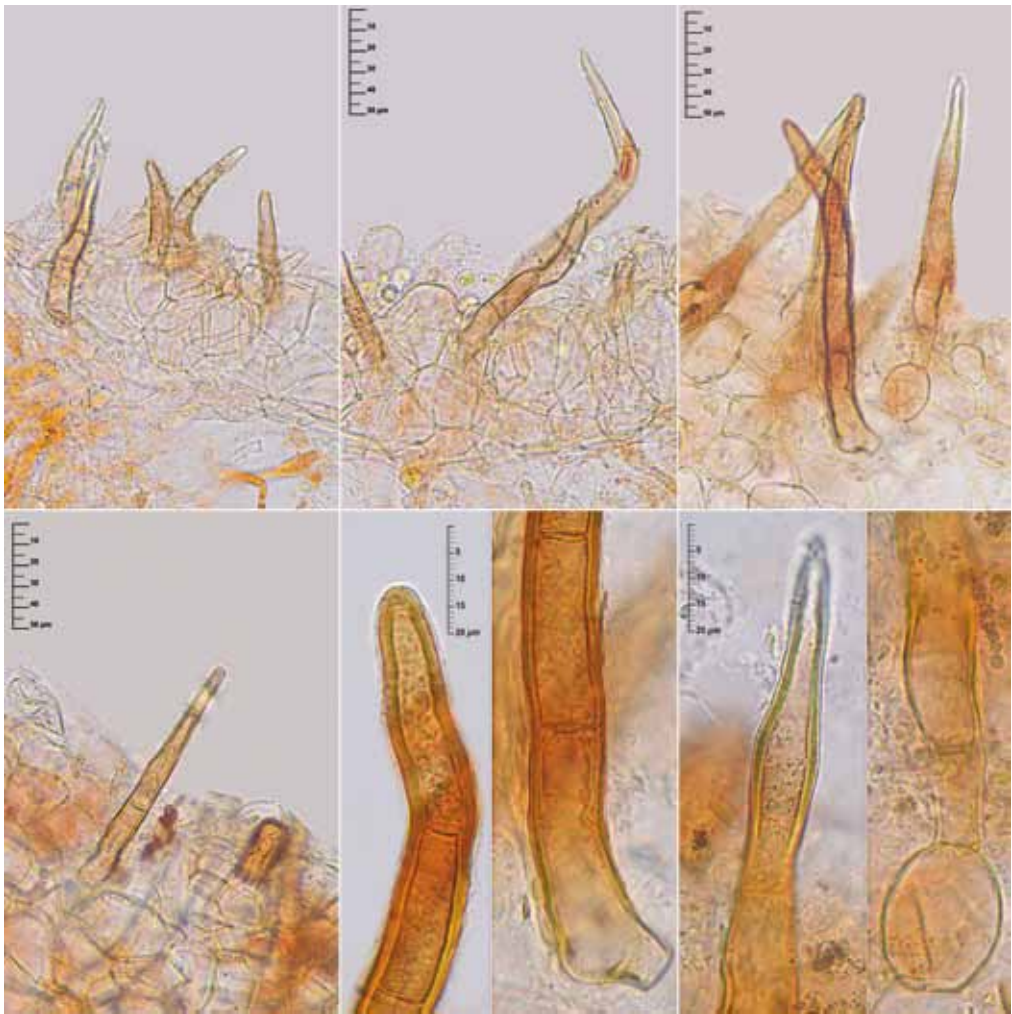

Jornadas Somiedo Ascomycota 2017

- ***Lamprospora hispanica*** Benkert, *Ž. Mykol.* 53(2): 227 (1987).
Pola de Somiedo, camino del cementerio, 1-VI-2013, *leg. & det.* M. Vega, ERD-7342.
- ***Octospora rubens*** (Boud.) M. M. Moser, *Kleine Kryptogamenflora* IIA: 110 (1963).
Santa María del Puerto, 5-VI-2017, sobre *Ceratodon purpureus*, *leg. & det.* M. Vega, ERD-7081.
- ***Octosporella jungermanniarum*** (P. Crouan & H. Crouan) Döbbeler, *Nova Hedwigia* 31(4): 828 (1980) [1979].
La Malva, jardines de la Central Hidroeléctrica, 13-II-2016, en el talo de *Plagiochila asplenoides*.
leg. & det. E. Rubio, ERD-6633.
- ***Peziza moseri*** Aviz.-Hersh. & Nemlich, *Isr. J. Bot.*, 23 (3): 157 (1974).
Redigovia, 6-VI-2017, en suelo húmedo, *leg.* R. Negrín, *det.* E. Rubio, ERD-7058.
- ***Peziza proteana*** (Boud.) Seaver, *Mycologia* 9: 1 (1917).
Castro, 8-VI-2017, en restos carbonizados, *leg. & det.* M.A. Ribes, ERD-7059.

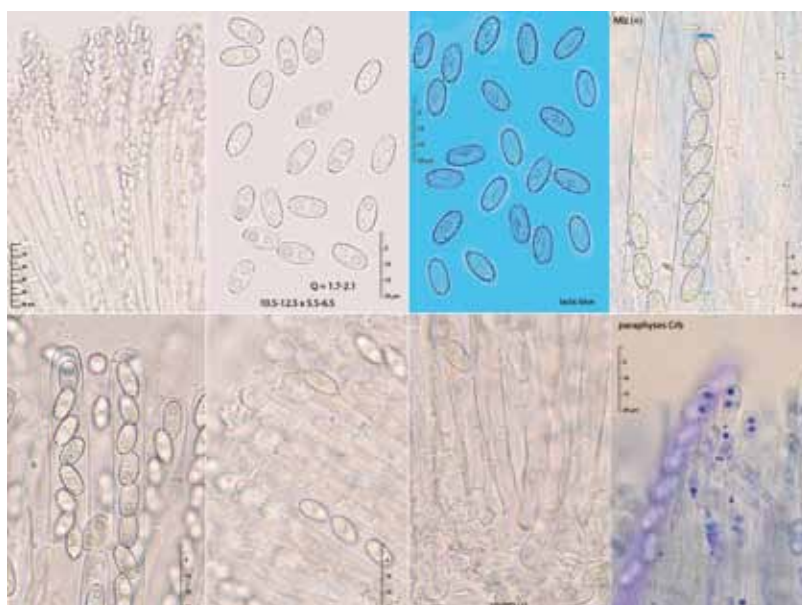

■ ***Pseudoplectania episphagnum*** (J. Favre) M. Carbone, Agnello & P. Alvarado, *Ascomycete.org* 6(1): 21 (2014).

≡ *Pseudoplectania sphagnophila* (Pers.) Kreisel s. Kreisel

Santa María del Puerto, “Vega Cimera”, 30-V-2015, entre *Sphagnum* sp., leg. P. Zapico, det. E. Rubio, ERD-6456.

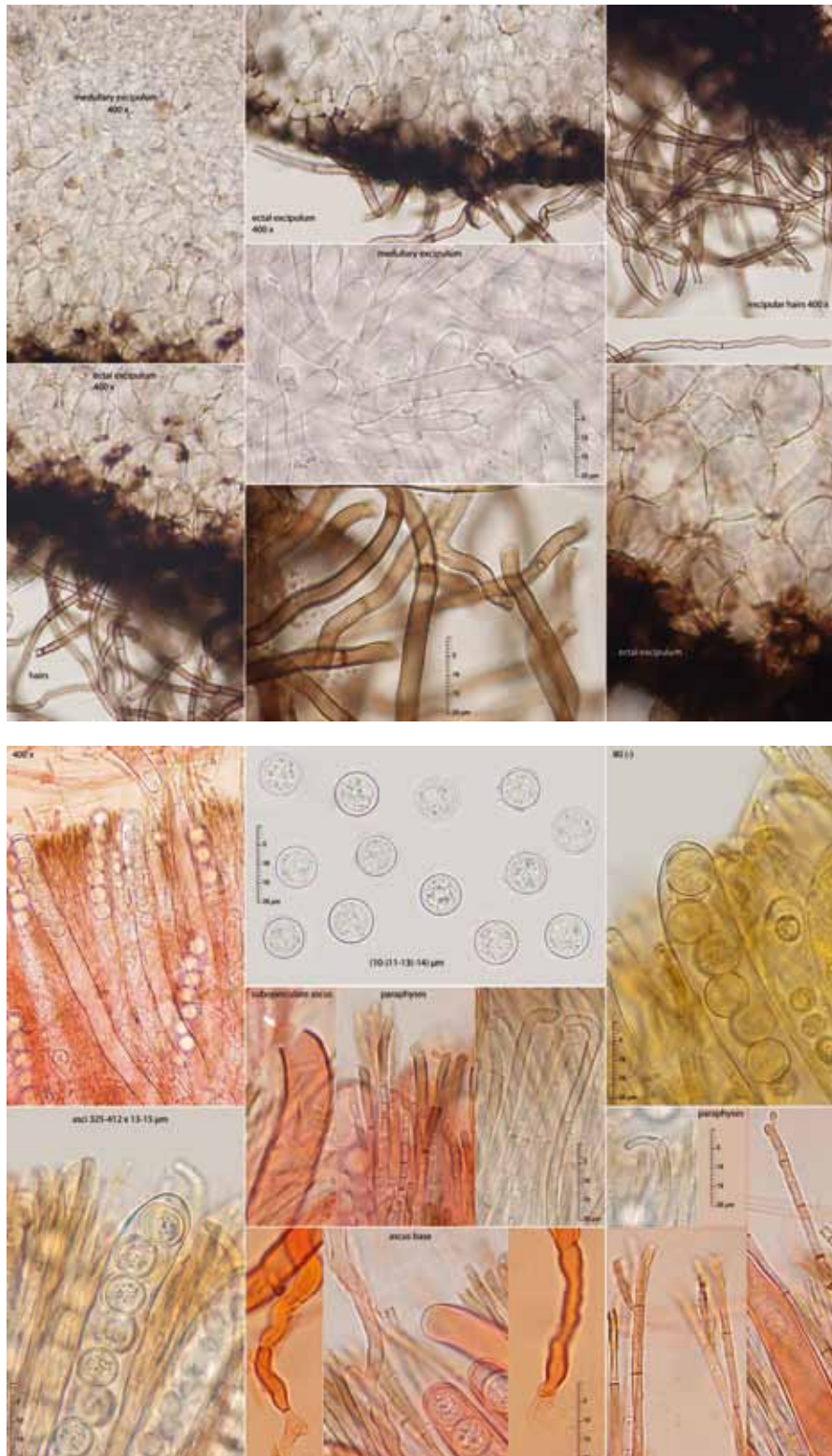



- ***Scutellinia patagonica*** (Rehm) Gamundí, *Lilloa*, 30: 318 (1960).
Gúa, 29-VII-2017, en suelo muy húmedo de la orilla del río, entre raicillas, *leg.* J. Linde, *det.* E. Rubio, ERD-7140.

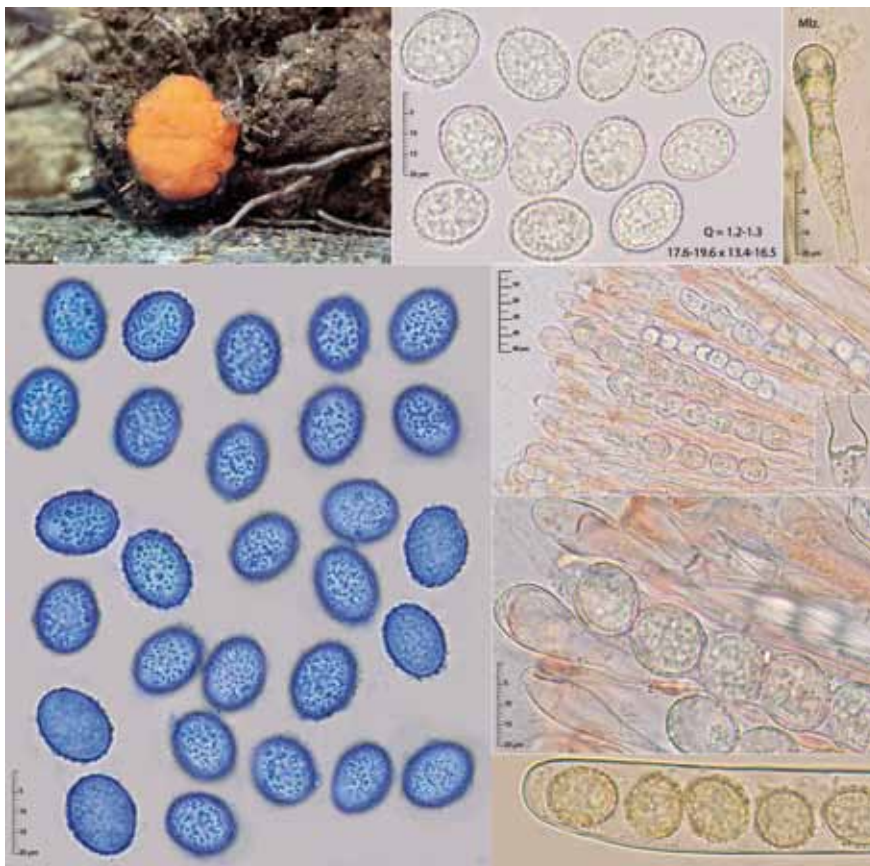

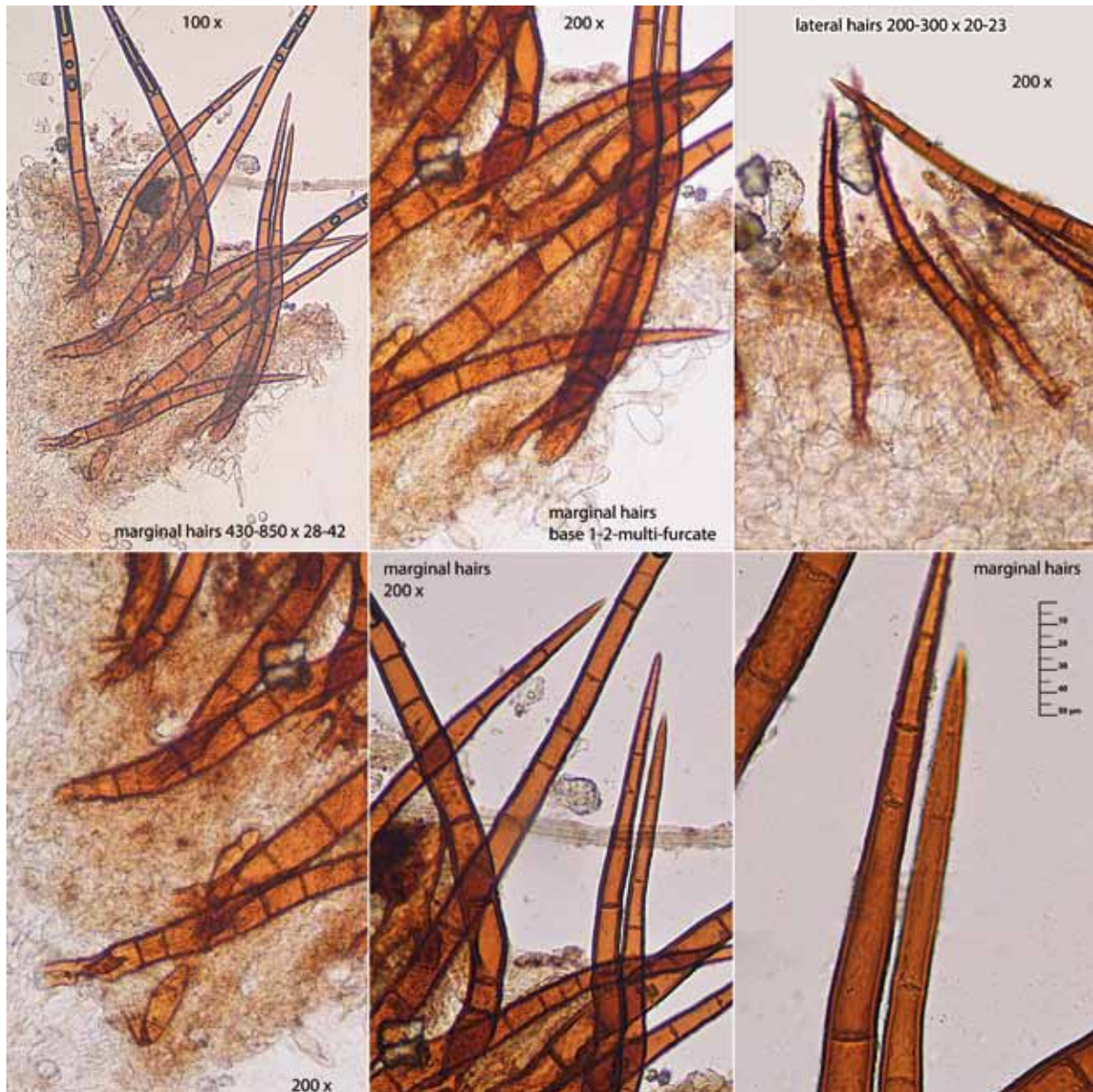

■ ***Sepultariella* cf. *patavina*** (Cooke & Sacc.) Van Vooren, U. Lindemann & Healy, *Ceská Mykologie* 28 (3): 132 (1974).

Valle de Lago, alrededores del lago del Valle, 6-VI-2017, suelo húmedo, *leg.* & *det.* M. Vega, ERD-7060.

■ Orden *PLEOSPORALES*

■ ***Asteromassaria berberidicola*** (G.H. Otth) Boise, *Mycotaxon* 22(2): 478 (1985).

Saliencia, La Farrapona, 11-VI-2016, en madera de *Berberis vulgaris* subsp. *cantabrica*, *leg.* & *det.* E. Rubio, ERD-6729.

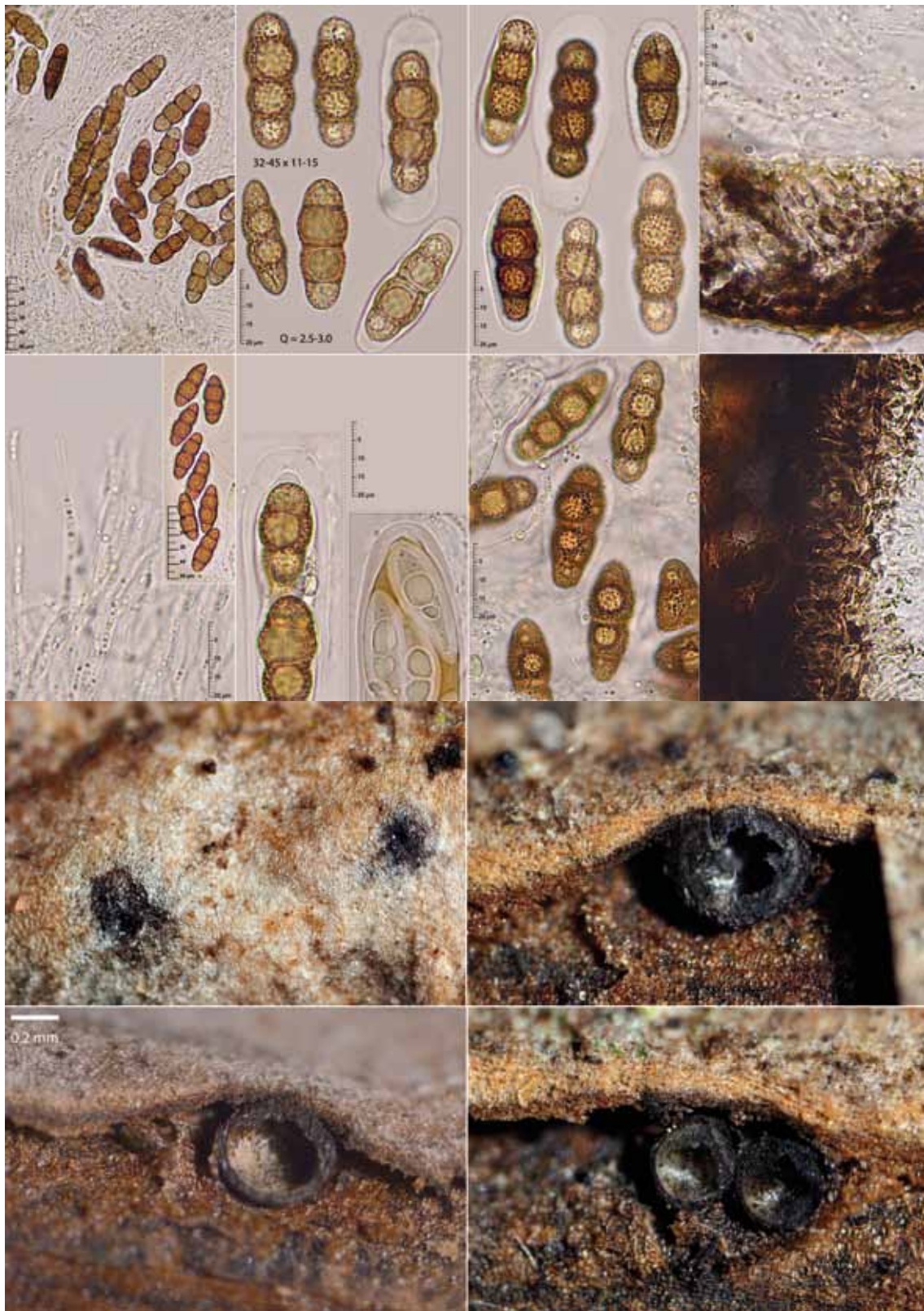

■ ***Didymosphaeria futilis*** (Berk. & Broome) Rehm, *Hedwigia* 18: 167 (1879).

La Peral, 24-VI-2017, en ramas de *Rhamnus alpina* aún sujetas al árbol, leg. & det. E. Rubio, ERD-7087.



■ ***Gibbera myrtilli*** (Cooke) Petr., *Sydowia* 1(4-6): 200 (1947).

Santa María del Puerto, "Vega Cimera", 6-VI-2015, en hojas de *Vaccinium myrtillus*, leg. & det. E. Rubio, ERD-6462.

■ ***Gibbera ramicola*** B. Erikss., *Svensk bot. Tidskr.* 68(2): 208 (1974).

Santa María del Puerto, Vega Cimera, 6-VI-2015, en ramitas terminales de *Vaccinium myrtillus*, leg. & det. E. Rubio, ERD-6463.



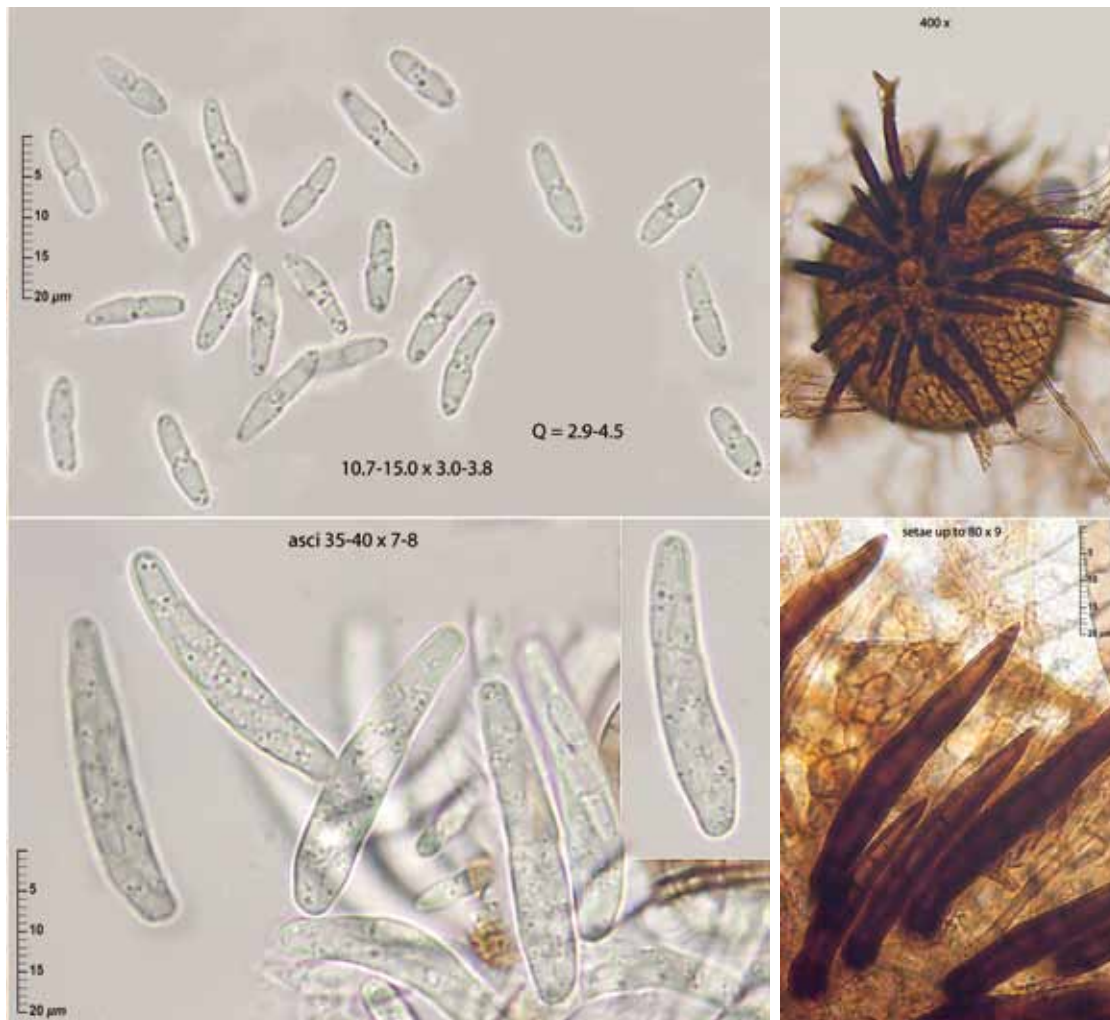

- ***Helminthosporium microsorum*** D. Sacc., *Malpighia* 12: 219 (1898) [ut '*Helmisporium*'].
 Pola de Somiedo, antiguo camino a Castro, 8-VI-2017, en madera de *Quercus rotundifolia*, leg. & det. S. Tello, ERD-7113.

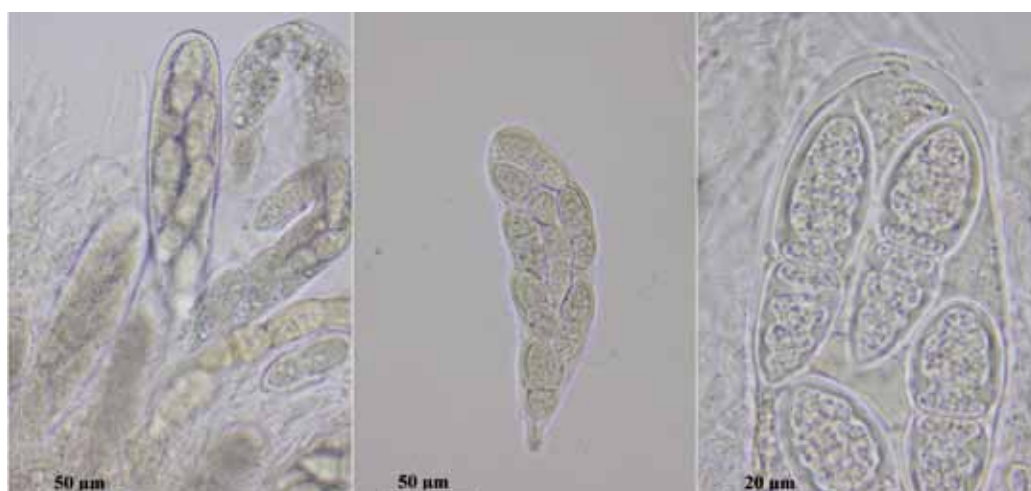

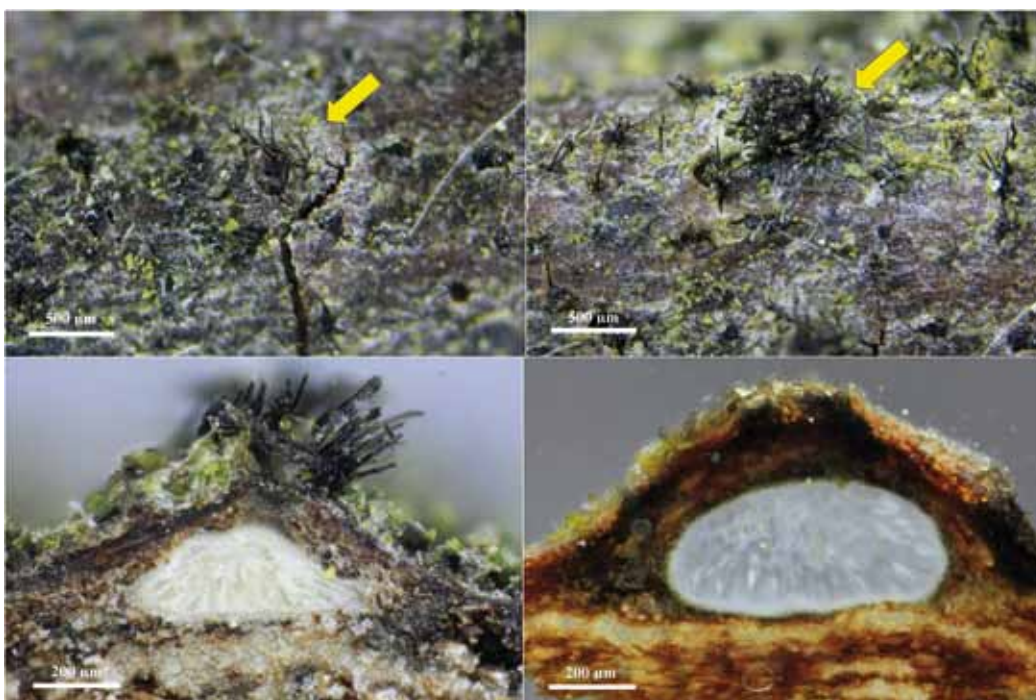

■ ***Kalmusia clivensis*** (Berk. & Broome) M.E. Barr, *Mycotaxon* 29: 504 (1987).
Redigovia, 20-V-2017, en tallos de *Adenostyles alliariae*, leg. & det. E. Rubio.

■ ***Leptosphaeria ogilviensis*** (Berk. & Broome) Ces. & De Not., *Comm. Soc. crittog. Ital.* 1(4): 235 (1863).

Cruce a Pineda, 17-V-2016, en tallos de dicotiledóneas herbáceas indeterminadas, leg. & det. E. Rubio, ERD-6698.

- ***Lindgomyces griseosporus*** Y. Zhang ter, J. Fourn. & K.D. Hyde, *Mycoscience* 55: 43-48 (2014).
Valle de Lago, pista ganadera al lago del Valle, 7-IX-2016, en madera de *Salix cantabrica*, leg. E. Rubio, det. J. Fournier, ERD-6809. Santa María del Puerto, Vega Cimera, 7-VII-2017, en ramas de *Salix cantabrica* aún sujetas al árbol, leg. & det. E. Rubio, ERD-7114.
- ***Lophiostoma caulium*** (Fr.) Ces. & De Not., *Schem. di Classif. Sferiacei*: 45 (1863).
Agasmestas, 1-VII-2017, en tallos de *Clematis vitalba*, leg. J. Linde, det. E. Rubio.
- ***Lophiostoma*** sp.
Santa María del Puerto, “Vega Cimera”, 7-VII-2017, en ramas de *Salix cantabrica* aún sujetas al árbol, leg. E. Rubio, ERD-7130.
- ***Lophiostoma vagabundum*** Sacc., *Hedwigia* 14: 70 (1875).
Santiago, 26-III-2016, en tallos de *Rumex* sp., leg. J. Linde, det. E. Rubio.
- ***Lophiostoma vicinellum*** Sacc., *Michelia* 1: 335 (1878).
Saliencia, alrededores del lago de la Cueva, 13-VI-2017, en madera de *Genista occidentalis*, leg. J. Linde, det. B. Bwergen, ERD-6471.
- ***Lophiostoma viridarium*** Cooke, *Trans. Bot. Soc. Edinb.*, 150th anniversary supplement 9: 328 (1868).
Santiago, 2-IV-2016, en madera de planifolio indeterminado, leg. & det. J. Linde.
- ***Neocucurbitaria rhamni*** (Nees) Jaklitsch & Voglmayr, in Jaklitsch, Checa, Blanco, Olariaga, Tello & Voglmayr, *Stud. Mycol.* 90: 99 (2017).
Saliencia, La Farrapona, 8-VII-2017, en ramas terminales de *Rhamnus alpina*, aún sujetas al árbol, leg. & det. E. Rubio, ERD-7105.



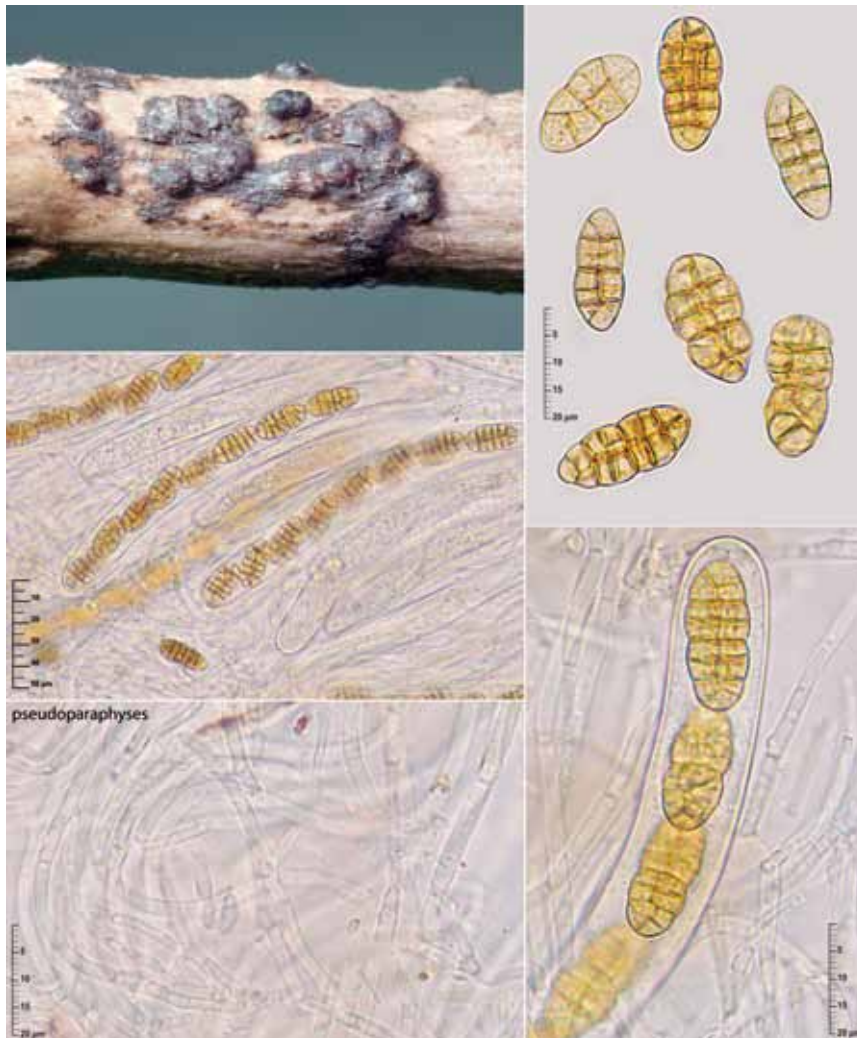

■ ***Ophiobolus* sp.**

Coto de la Buena Madre, 19-IXV-2014, en tallos herbáceos indeterminados, leg. E. Rubio, ERD-6170. Saliencia, Carboneo, 6-V-2017, tallos de *Ranunculus aconitifolius*, leg. E. Rubio.



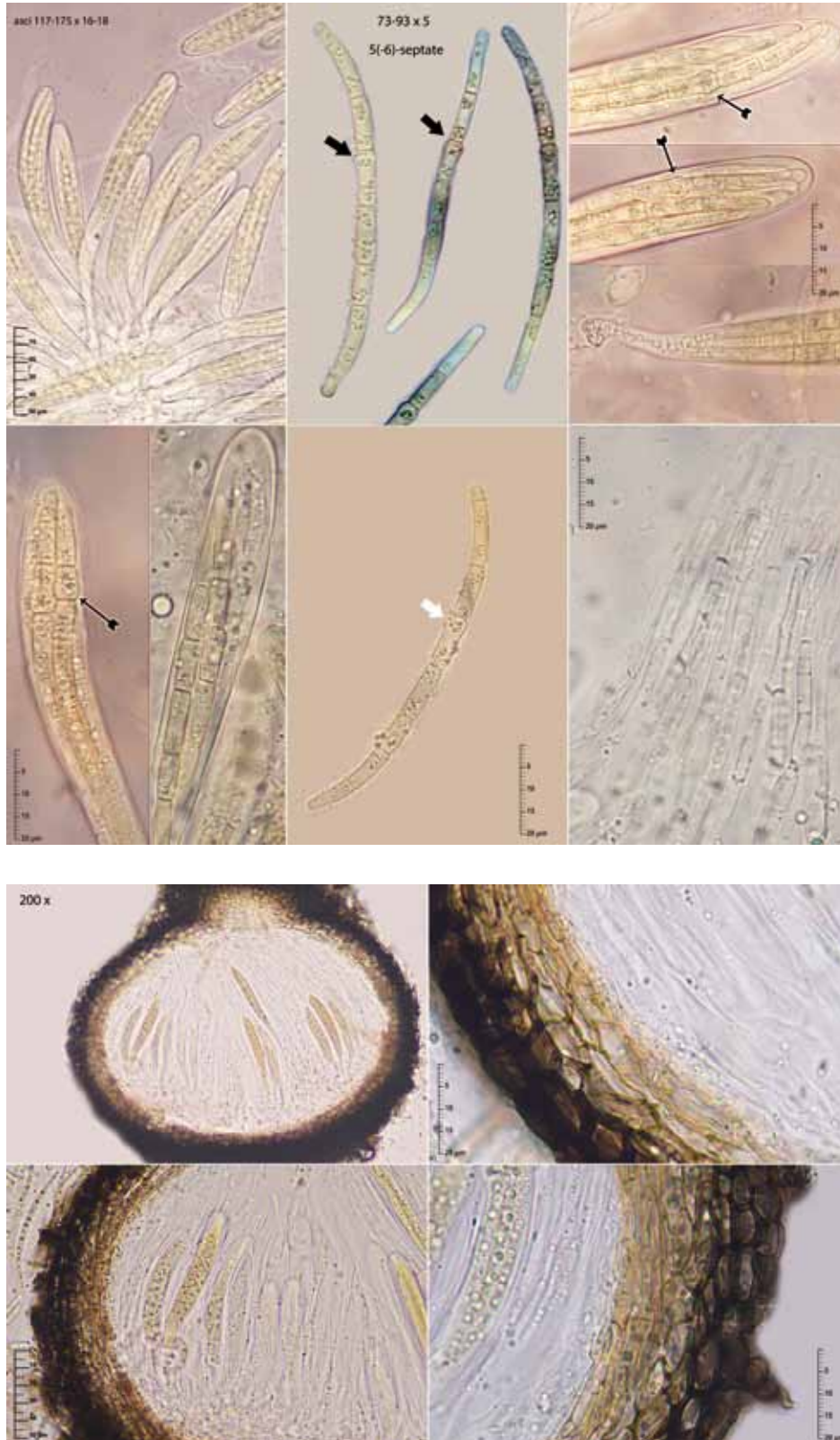

- ***Phaeosphaeria epicalamia*** (Riess) L. Holm, *Symb. bot. upsal.* 14(no. 3): 114 (1957).
La Peral, 24-VI-2017, en tallos de *Luzula sylvatica*, leg. & det. E. Rubio, ERD-6979.
- ***Phaeosphaeria eustoma*** (Fuckel) L. Holm, *Symb. bot. upsal.* 14(no. 3): 109 (1957).
La Peral, a la entrada del pueblo, 24-VI-2017, en tallos de *Juncus* sp., leg. & det. E. Rubio, ERD-7086.
- ***Phaeosphaeria nigrans*** (Roberge ex Desm.) L. Holm, (Roberge ex Desm.) L. Holm.
Valle de Lago, alrededores del lago del valle, 23-V-2015, en tallos de gramíneas indeterminadas, leg. P. Zapico, det. E. Rubio, ERD-6452.
- ***Plenodomus libanotidis*** (Fuckel) Gruyter, Aveskamp & Verkley, in Gruyter, Woudenberg, Aveskamp, Verkley, Groenewald & Crous, *Stud. Mycol.* 75: 22 (2012).
≡ *Leptosphaeria libanotidis* (Fuckel) Sacc.
Llamardal, 16-V-2015, en tallos de *Angelica sylvestris*, leg. & det. E. Rubio, ERD-6480.

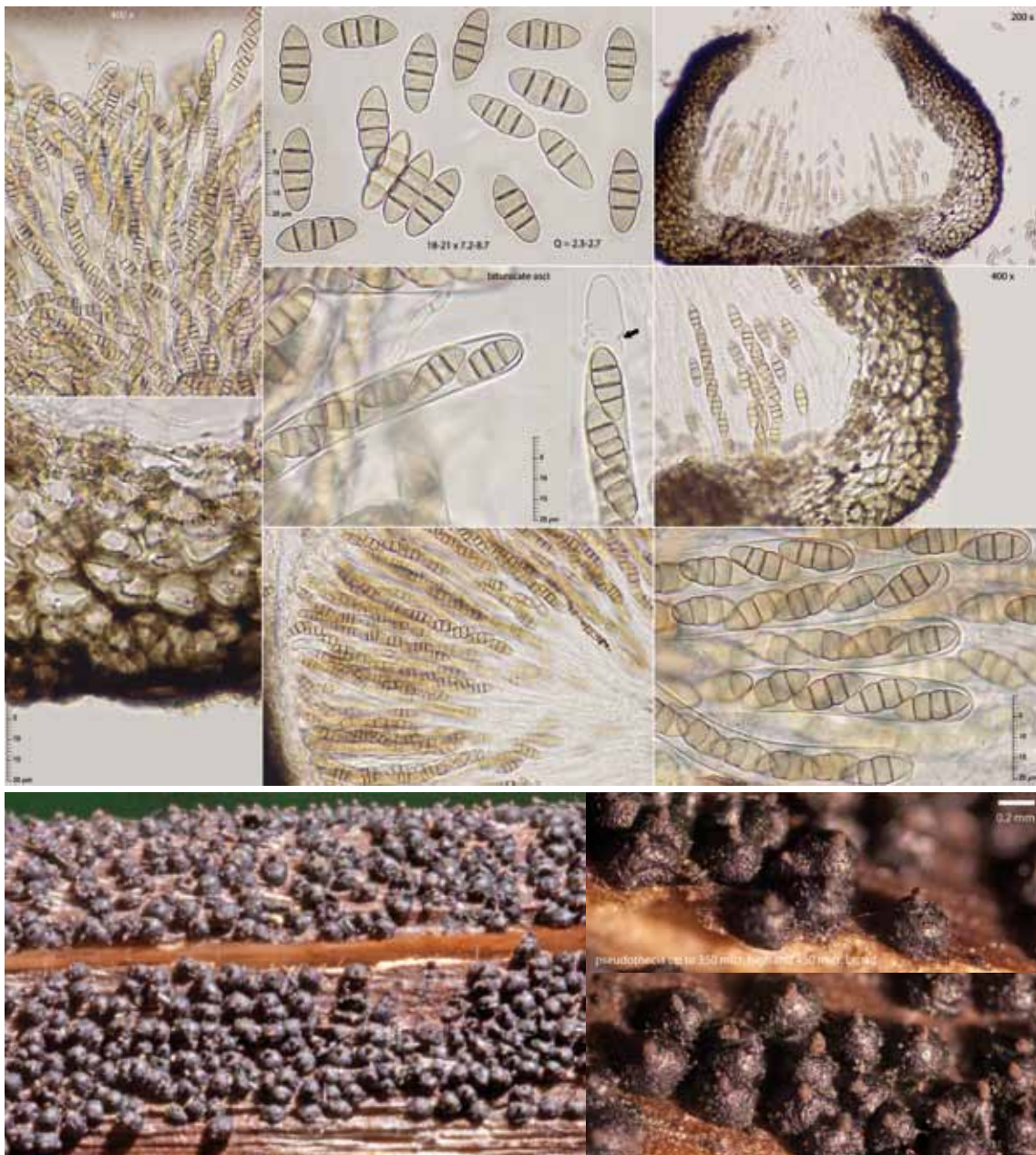

- ***Pleospora brachyspora*** (Niessl) Petr., *Ann. Naturhist. Mus. Wien* 50: 445 (1939).
La Peral, a la entrada del pueblo, 16-V-2015, en tallos herbáceos indeterminados, *leg. & det.* E. Rubio, ERD-6446.



- ***Pyrenophora tritici-repentis***, (Died.) Drechsler, *J. Agric. Res.*, Washington 24(8): 667 (1923).
Santa María del Puerto, Vega de Penouta, 27-V-2017, en tallos de gramíneas indeterminadas, *leg. & det.* E. Rubio, ERD-7045.

■ **Venturia** cf. **saliciperda** Nüesch, *Phytopath. Z.* 39: 349 (1960).

La Peral, a la entrada del pueblo, 7-VI-2017, en hojas de *Salix cantabrica*, leg. J. Linde, det. E. Rubio, ERD-7052.

■ Orden **SORDARIALES**

■ **Arnium olerum** (Fr.) N. Lundq. & J.C. Krug, *Symb. bot. upsal.* 20(no. 1): 212 (1972).

Endriga, 5-VI-2017, en madera de *Tilia cordata*, leg. & det. A. Carter.

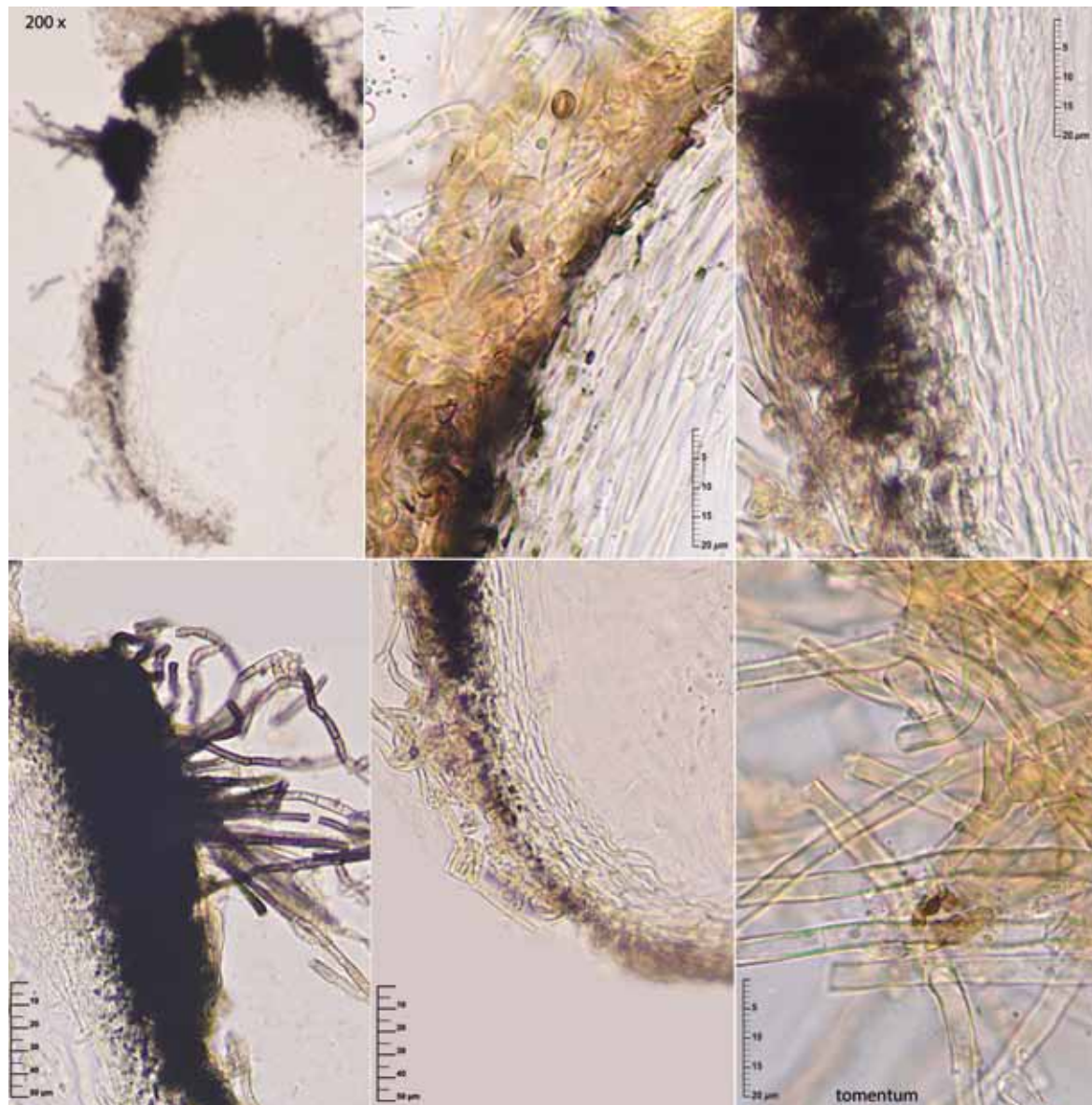

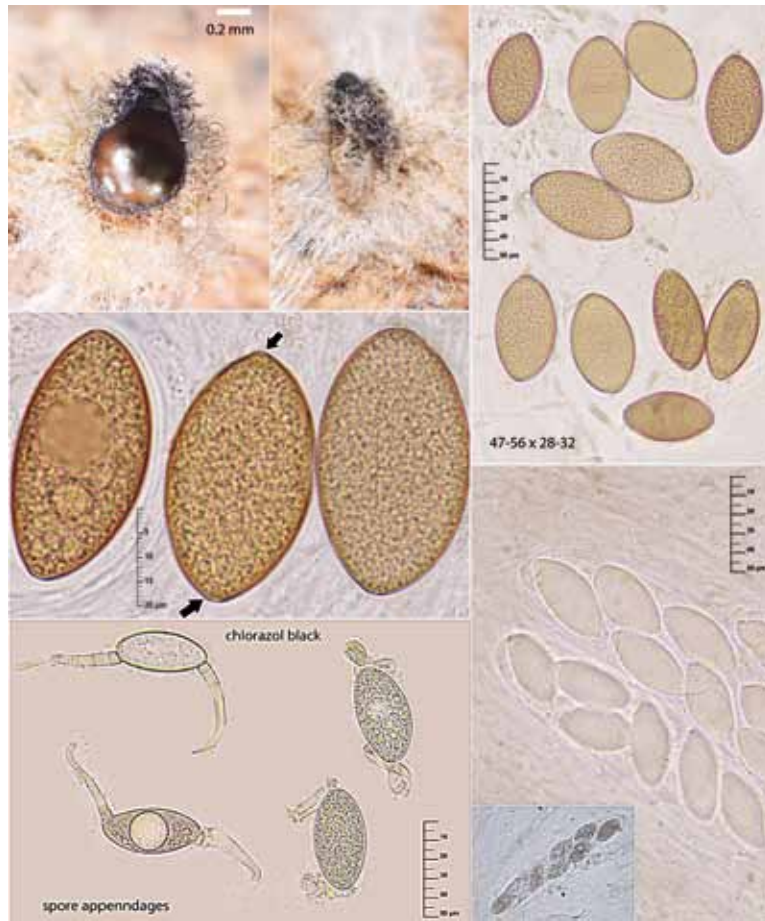

■ Orden *XYLARIALES*

■ *Barrmaelia rhamnicola* Rappaz, *Mycol. helv.* 7(1): 130 (1995).

Saliencia, Carboneo, 9-VI-2017, en madera decorticada de *Rhamnus alpina*, leg. & det. J. Fournier, ERD-7068.



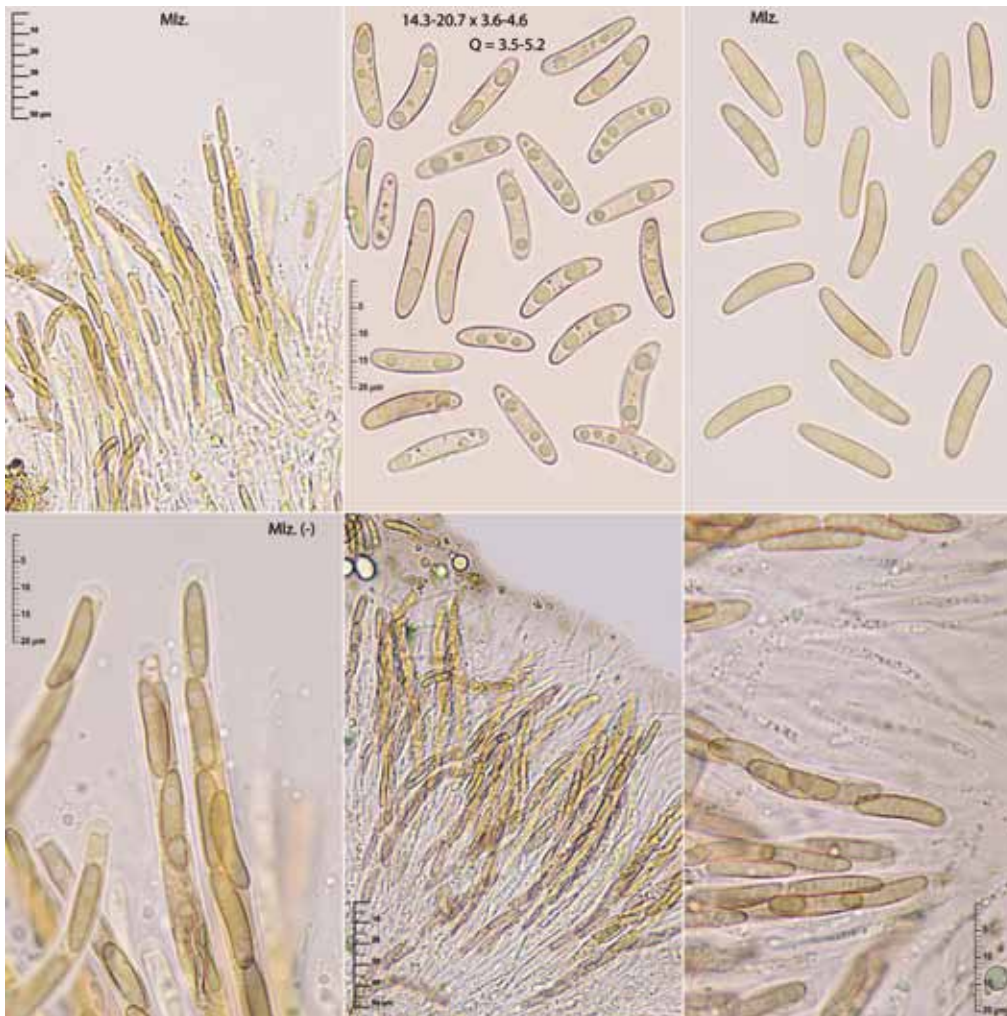

■ ***Daldinia childiae*** J.D. Rogers & Y.M. Ju, in Rogers, Ju, Watling & Whalley, *Mycotaxon* 72: 512 (1999).

Pineda, cruce a Pineda, 7-VII-2017, en madera de *Acer pseudoplatanus*, leg. & det. E. Rubio, ERD-7109.

■ ***Exarמידium inclusum*** (Pers.) Aptroot, *Nova Hedwigia* 66(1-2): 140 (1998).

Saliencia, Carboneo, 6-V-2017, en ramas decorticadas de *Salix caprea* aún sujetas al árbol, leg. J. Linde, det. E. Rubio, ERD-7028.



■ ***Lopadostoma meridionale*** Jaklitsch, J. Fourn. & Voglmayr, *in* Jaklitsch, Fournier, Rogers & Voglmayr, *Persoonia* 32: 72 (2014).

Pola de Somiedo, antiguo camino a Castro, 8-VI-2017, en madera corticada de *Quercus ilex*, leg. & det. J. Fournier, ERD-7076.

- ***Lopadostoma* aff. *polynesium*** (Berk. & M.A. Curtis) Rappaz, *Mycol. helv.* 7(1): 125 (1995).
Cruce a Pineda, 7-VII-2017, en madera de planifolio indeterminado, leg. & det. E. Rubio, ERD-7133.

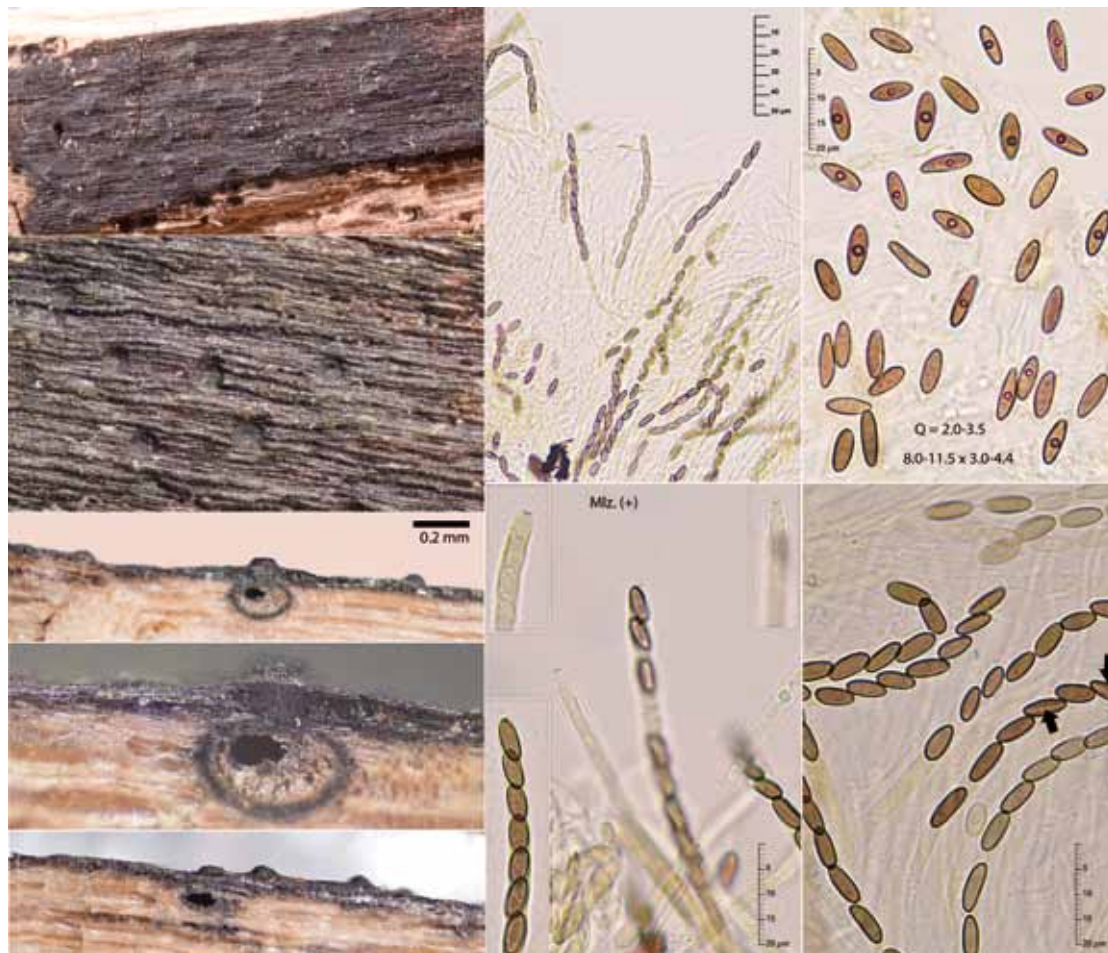

- ***Nemania aureolutea*** (L. E. Petrini & J. D. Rogers) Granmo, in Granmo, Læssøe & T. Schumach., *Sommerfeltia* 27: 45 (1999).
La Malva, 8-VI-2017, en madera de *Corylus avellana*, leg. J. Fournier & J.M. Castro Marcote, det. J. Fournier, ERD-7099.



Jornadas Simiedo Ascomycota 2017

- ***Rosellinia helvetica*** L.E. Petrini, Petrini & S.M. Francis, *Sydowia* 41: 268 (1989).
Valle de Lago, pista ganadera al lago del Valle, 7-IX-2016, leg. & det. E. Rubio, ERD-6820.

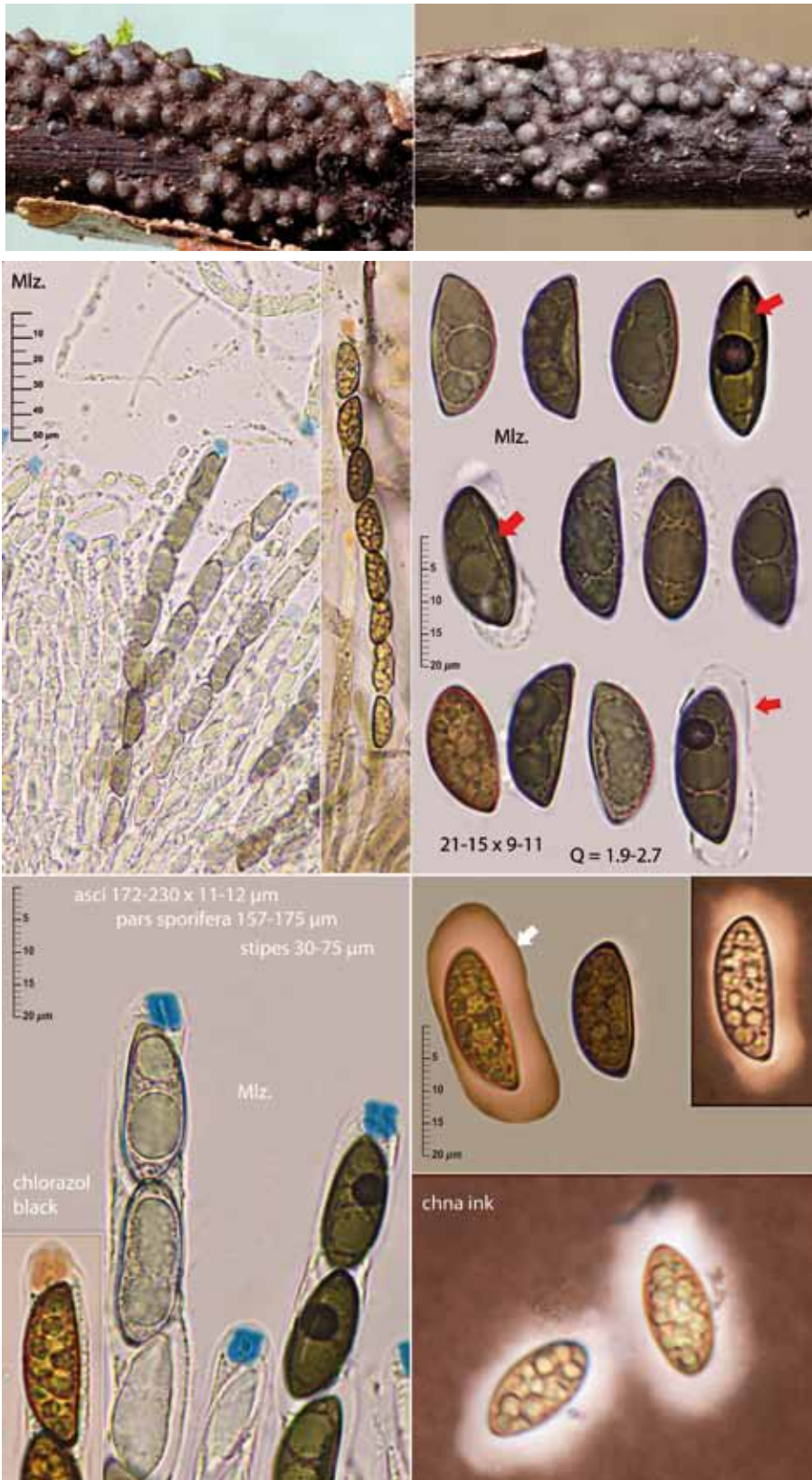

Ascomycota Samiedo

Listado general

- Acanthophiobolus helicosporus* (Berk. & Broome) J. Walker
Acanthostigma scopulum (Cooke & Peck) Peck
Acrospermum compressum Tode
Acrospermum graminum Lib.
Aleuria aurantia (Pers.) Fuckel
Allantoportha decedens (Fr.) M.E. Barr
Allophylaria macrospora (Kirschst. apud Jaap) Nannf.
Alnecium auctum (Berk. & Broome) Voglmayr & Jaklitsch
Amphiportha leiphaemia (Fr.) Butin
Amphiportha tiliae Rossman & Castleb.
Amphisphaerella xylostei (Pers.) Rulamort
Amphisphaeria millepunctata (Fuckel) Petrak
Annulohyphoxylon cohaerens (Pers.) Y.M. Ju, J.D. Rogers & H.M. Hsieh
Annulusmagnus triseptatus (S.W. Wong, K.D. Hyde & E.B.G. Jones) J. Campb. & Shearer
Antennularia fimiseda (Mouton) M.E. Barr
Anthostoma cubiculare (Fr.) Nitschke
Anthostomella appendiculosa (Berk. & Broome) Sacc.
Anthostomella tomicoides Sacc.
Anthracobia melaloma (Alb. & Schwein.) Boud.
Anthracobia uncinata (Velen.) Spooner
Antinoa strobilina (Fr.) Velen.
Apiognomonia austriaca Petr.
Apiognomonia hystrix (Tode) Sogonov
Apiognomonia veneta (Sacc. & Speg.) Höhn.
Apioportha vepris (Delacr.) Wehm.
Arachnopeziza aurata Fuckel
Arachnopeziza aurelia (Pers.) Fuckel
Arnaudiella genistae (Fuckel) E. Müll.
Arnium arizonense (Griffiths) N. Lundq. & J.C. Krug
Arnium imitans N. Lundq.
Arnium olerum (Fr.) N. Lundq. & J.C. Krug
Arnium septosporum N. Lundq.
Arthrimum puccinioides Kunze & J.C. Schmidt
Ascobolus albidus P. Crouan & H. Crouan
Ascobolus behntziensis Kirschst.
Ascobolus brassicae P. Crouan & H. Crouan
Ascobolus carbonarius P. Karst.
Ascobolus foliicola Berk. & Broome
Ascobolus geophilus Seaver
Ascobolus inmersus Pers.
Ascobolus lignatilis Alb. & Schwein.
Ascobolus stercorarius (Bull.) J. Schröt.
Ascobolus viridis Curr.
Ascocorticium anomalum (Ellis & Harkn.) J. Schröt.
Ascocoryne cylichnium (Tul.) Korf
Ascocoryne sarcoides (Jacq.) J. W. Groves & D. E. Wilson
Ascocoryne turficola (Boudier) Korf
Ascotremella faginea (Peck) Seaver
Asteromassaria berberidicola (G.H. Otth) Boise
Asteromassaria macrospora (Desm.) Höhn.
Balsamia polysperma Vittad.
Balsamia vulgaris Vittad.
Barrmaelia rhamnicola Rappaz
Belonopsis filispora (Cooke) Nannf.
Belonopsis iridis (P. Crouan & H. Crouan) Graddon
Belonopsis obscura (Rehm) Aebi
Bertia latispora (Corlett & J.C. Krug) Lar.N. Vassiljev
Bertia moriformis (Tode) De Not.
Biscogniauxia anceps (Sacc.) J. D. Rogers, Y.-M. Ju, & Cand.
Bisporella citrina (Batsch) Korf & S. E. Carp.
Bisporella claroflava (Grev.) Lizoň & Korf
Bisporella confluens (Sacc.) Korf & Bujak.
Bisporella subpallida (Rehm) Dennis
Botryosphaeria dothidea (Moug.) Ces. & De Not.
Botryosphaeria melanops (Tul. & C. Tul.) G. Winter
Botryotinia calthae Hennebert & M. E. Elliott
Botryotinia ranunculi Hennebert & J.W. Groves
Boudiera tracheia (Rehm ex Gamundi) Dissing & T. Schumach.
Brunnipila calycioides (Rehm) Baral
Brunnipila calyculiformis (Schumach.) Baral
Brunnipila clandestina (Bull.) Baral

- Brunnipila fuscescens* (Pers.) Baral
Bryocentria brongniartii (P. Crouan & H. Crouan) Döbbeler
Bryocentria metzgeriae (Ade & Höhn.) Döbbeler
Bryoscyphus phascoides (Fr.) Declercq *nom. prov.*
Bulgaria inquinans (Pers.) Fr.
Calloria gentianae Grelet & Croz.
Calloria neglecta (Lib.) B. Hein
Calycellina albida (Grelet & Croz.) R. Galan & G. Moreno
Calycellina flaveola (Cooke) Baral & P. Blank
Calycellina lachnobracha (Desm.) Baral
Calycellina leucella (P. Karst.) Dennis *ex E. Müll.*
Calycellina ochracea (Grelet & Croz.) Dennis
Calycellina populina (Fuckel) Hohn.
Calycellina pseudopuberula (Graddon) Baral
Calycellina punctata (Fr.) Lowen & Dumont
Calycellina rubescens (Mouton) Van Vooren
Calycellina spiraeae (Roberge *ex Desm.*) Dennis
Calycina languida (P. Karst.) Baral, R. Galán & G. Platas
Calycina parilis (P. Karst.) Kuntze
Calycina vulgaris (Fr.) Baral
Camptosphaeria citrinella (N. Lundq.) J.C. Krug & Jeng
Capitotricha bicolor (Bull.) Baral *in Baral & Krieglst.*
Capronia juniperina (K. Holm & L. Holm) O.E. Erikss.
Capronia nigerrima (R.R. Bloxam) M.E. Barr
Capronia parasitica (Ellis & Everh.) E. Müll., Petrini, P.J. Fisher, Samuels & Rossman
Capronia pilosella (P. Karst.) E. Müll., Petrini, P.J. Fisher, Samuels & Rossman
Catinella olivacea (Batsch) Boud.
Caudospora taleola (Fr.) Starbäck
Cenangioopsis chlorosplenella (Rehm) Dennis
Cenangioopsis quercicola (Romell) Rehm
Ceratospaeria lampadophora (Berk. & Br.) Niessl
Cercophora anisura N. Lundq.
Cercophora coprophila (Fr.) N. Lundq.
Cercophora mirabilis Fuckel
Chaetomium crispatum (Fuckel) Fuckel
Chaetosphaerella phaeostroma (Durieu & Mont.) E. Müll. & C. Booth
Chaetosphaeria myriocarpa (Fr.) C. Booth
Chaetosphaeria vermicularioides (Sacc. & Roum.) W. Gams & Hol.-Jech.
Cheilymenia aurantiacorubra K.S. Thind & S.C. Kaushal
Cheilymenia coprinaria (Cooke) Boud.
Cheilymenia laevispora Dougloud
Cheilymenia pulcherrima (H. Crouan & P. Crouan) Boud.
Cheilymenia stercorea (Pers.) Boud. *f. stercorea*
Cheilymenia theleboloides (Alb. & Schwein.) Boud.
Cheilymenia vitellina (Pers.) Dennis
Chlorencoelia versiformis (Pers.) J. R. Dixon
Chlorociboria aeruginascens (Nyl.) Kanouse *ex C. S. Ramamurthi, Korf & L. R. Batra*
Chloroscypha alutipes (W. Phillips) Dennis
Ciboria amentacea (Balb.) Fuckel
Ciboria americana E.J. Durand
Ciboria batschiana (Zopf) N. F. Buchw.
Ciboria conformata (P. Karst.) Svrček
Ciboria coryli (Schellenb.) N. F. Buchw.
Ciboria viridifusca (Fuckel) Hohn.
Ciborinia bresadolae (Rick) J.T. Palmer
Ciborinia candolleana (Lev.) Whetzel
Cistella aconiti (Rehm) Raitv. & Jarv
Cistella acuum (Alb. & Schwein.) Svrček
Cistella dentata (Pers.) Quél.
Cistella fugiens (W. Phillips *ex Buckn.*) Matheis
Cistella grevillei (Berk.) Raschle
Cistella grumosa Senn-Irlet & Aeberh.
Cistella hoehnelii Scheuer
Cistella lagenipilus Spooner
Claussenomyces atrovirens (Pers.) Korf & Abawi
Claussenomyces prasinulus (P. Karst.) Korf & Abawi
Claviceps purpurea (Fr.) Tul. *in Sacc.*
Clypeosphaeria mamillana (Fr.) Lambotte
Coccomyces leptideus (Fr.) B. Erikss.
Coccomyces tumidus (Fr.) De Not.
Coleroa robertiani (Fr.) E. Müll.
Colpoma juniperi (P. Karst. *ex P. Karst.*) Dennis
Colpoma quercinum (Pers.) Wallr.
Comoclathris permunda (Cooke) E. Müll.
Coniochaeta hansenii (Oudem.) Cain
Coniochaeta kellermanii (Ellis & Everh.) Munk
Coniochaeta leucoplaca (Berk. & Ravenel) Cain
Coniochaeta ligniaria (Grev.) Masee
Coniochaeta scatigena (Berk. & Broome) Cain
Coniochaeta vagans (Carestia & De Not.) N. Lundq.
Coprobria granulata (Bull.) Boud.
Coprotus aurora (P. Crouan & H. Crouan) Kimbrough, Luck-Allen & Cain
Coprotus disculus Kimbr., Luck-Allen & Cain
Coprotus granuliformis (P. Crouan & H. Crouan) Kimbr.

- Coprotus lacteus* (Cooke & W. Phillips) Kimbr., Luck-Allen & Cain
Coprotus leucopocillum Kimbr., Luck-Allen & Cain
Coprotus ochraceus (H. Crouan & P. Crouan) Kar. Larsen
Coprotus sexdecimsporus (P. Crouan & H. Crouan) Kimbr. & Korf
Coprotus subcylindrosporus J. Moravec
Coronellaria caricinella (P. Karst.) P. Karst.
Cosmospora episphearia (Tode) Rossman & Samuels
Cosmospora reticulospora J. Fourn. *sp. nov.*
Creosphaeria sassafras (Schwein.) Y. M. Ju, F. San Martín & J. D. Rogers
Cryphonectria parasitica (Murrill) M. E. Barr
Cryptodiaporthe lirella (Moug. & Nestl.) M. Monod
Cryptodiaporthe pyrrocystis (Berk. & Broome) Wehm.
Cryptodiscus foveolaris (Rehm) Rehm
Cryptodiscus pallidus (Pers.) Corda
Cryptodiscus rhopaloides Sacc.
Cryptosphaeria eunomia (Fr.) Fuckel
Cryptosphaeria eunomia var. *eunomia* (Fr.) Fuckel
Cryptosphaeria eunomia var. *fraxinii* (Richon) Rappaz
Cryptosporella corylina (Tul. & C. Tul.) L.C. Mejía & Castl.
Cryptosporella suffusa (Fr.) L.C. Mejía & Castl.
Cucurbitaria berberidis (Pers.) Grev.
Cucurbitaria obducens (Fr.) Petr.
Cucurbitaria spartii (Nees ex Fr.) Ces. & De Not.
Cudoniella clavus (Alb. & Schwein.) Dennis
Cudoniella tenuispora (Cooke & Masee) Dennis
Cyanonectria buxi (Fuckel) Schroers, Gräfenhan & Seifert
Cyathicula amenti (Batsch) Baral & R. Galán
Cyathicula cacaliae (Pers.) Dennis
Cyathicula complicata (P. Karst.) Dennis
Cyathicula coronata (Bull.) Rehm
Cyathicula culmicola (Desm.) S.E. Carp. & Dumont
Cyathicula cyathoidea (Bull.) Thüm.
Cyathicula fraxinophila (Svrček) Triebel & Baral
Cyathicula hysterioides (Rehm) E. Müll.
Cyathicula pallida Velen.
Cyathicula starbaeckii (Rehm) S.E. Carp. ex Tholl, Baral, Schultheis, G. Marson
Daldinia childiae J.D. Rogers & Y.M. Ju
Daldinia concentrica (Bolton) Ces. & De Not.
Darwedea bacillata (Cooke) Dennis
Dasyscyphella montana Raitv.
Dasyscyphella nivea (R. Hedw.) Raitv.
Delitschia intonsa Luck-Allen
Delitschia leptospora Oudem.
Delitschia marchalii Berl. & Voglino
Delitschia winteri Plowr. ex G. Winter
Dematioscypha richonis var. *olivacea* (Velen.) Huhtinen
Dermea ariae (Pers.) Tul. & C. Tul. ex P. Karst.
Dermea cerasi (Pers.) Fr.
Dermea padi (Alb. & Schwein.) Fr.
Dermea prunastri (Pers.) Fr.
Desmazierella acicola Lib.
Diaporthe eres Nitschke
Diaporthe fibrosa (Pers.) Fuckel
Diaporthe inaequalis (Curr.) Nitschke
Diaporthe rudis (Fr.) Nitschke
Diaporthe scobina Nitschke
Diatrype bullata (Hoffm.) Fr.
Diatrype decorticata (Pers.) Rappaz
Diatrype disciformis (Hoffm.) Fr.
Diatrype flavovirens (Pers.) Fr.
Diatrype stigma (Hoffm.) Fr.
Diatrypella favacea (Fr.) Ces. & De Not.
Diatrypella quercina (Pers.) Cooke
Diatrypella tocciaeana var. *tocciaeana* De Not.
Didymella proximella (P. Karst.) Sacc.
Didymosphaeria futilis (Berk. & Broome) Rehm
Didymosphaeria oblitescens (Berk. & Broome) Fuckel
Diplocarpon rosae F.A. Wolf
Diplonaevia bresadolae (Rehm) B. Hein
Diplonaevia circinata (Lib.) B. Hein
Diplonaevia exigua (Desm.) B. Hein
Diplonaevia glacialis (Rehm) Sacc.
Diplonaevia molinae Baral *nom. prov.*
Diplonaevia mollisioides (Sacc. & H. Briard) B. Hein
Diplonaevia seriata (Lib.) B. Hein
Diplonaevia trichophori (Petr.) B. Hein
Disciotis venosa (Pers.) Boud.
Discostroma massarina (Sacc.) Arx
Dothidea berberidis De Not.
Dothidea sambuci (Pers.) Fr.
Dothiora ribesia (Pers.) M.E. Barr
Drepanopeziza ribis (Kleb.) Höhn.
Duebenia aff. *blyttiana* (Rostr.) B. Hein
Durella connivens (Fr.) Rehm
Durella melanochlora (Sommerf.) Rehm
Dyrithium lividum (Fr.) M.E. Barr
Elaphocordyceps capitata (Holmsk.) G.H. Sung, J. M. Sung & Spatafora
Elaphocordyceps ophioglossoides (Ehrh.) G.H. Sung, J.M. Sung & Spatafora
Elaphomyces anthracinus Vittad.

Jornadas Somiedo Ascomycota 2017

- Elaphomyces decipiens* Vittad.
Elaphomyces granulatus Fr.
Elaphomyces leucosporus Vittad.
Elaphomyces muricatus Fr.
Elaphomyces mutabilis Vittad.
Elaphomyces papillatus Vittad.
Elaphomyces septatus Vittad.
Enchnoa infernalis (Kunze) Fuckel
Encoelia fascicularis (Alb. & Schwein.) P. Karst.
Encoelia fuckelii Dennis
Encoelia furfuracea (Roth) P. Karst.
Encoelia tiliacea (Fr.) P. Karst.
Epibryon plagiochilae (Gonz. Frag.) Döbbeler
Epichlöe typhina (Pers.) Tul. & C. Tul.
Eriopezia caesia (Pers.) Rehm
Erysiphe aquilegiae DC.
Erysiphe aquilegiae var. *aquilegiae* DC.
Erysiphe circaeae L. Junell
Erysiphe depressa (Wallr.) Schlecht.
Erysiphe heraclei DC.
Erysiphe knautiae Duby
Erysiphe polygoni DC.
Erysiphe syringae Schwein.
Euepilyon udum (Pers.) Læssøe & Spooner
Eutyta lata (Pers.) Tul. & C. Tul.
Eutyta spinosa (Pers.) Tul. & C. Tul.
Eutyta tetragona (Duby) Sacc.
Eutypella leprosa (Pers.) Berl.
Eutypella prunastri (Pers.) Sacc.
Eutypella quaternata (Pers.) Rappaz
Eutypella scoparia (Schwein.) Ellis & Everh.
Eutypella sorbi (J. C. Schmidt) Sacc.
Exarmidium inclusum (Pers.) Aptroot
Fenestella princeps Tul. & C. Tul.
Fuscolachnum dumorum (Roberge ex Desm.) J. H. Haines
Fuscolachnum misellum (Roberge ex Desm.) J. H. Haines
Geejayessia desmazieri (Becc. & De Not.) Schroers, Gräfenhan & Seifert
Geejayessia montana Lechat & J. Fourn.
Genabea cerebriiformis (Harkn.) Trappe
Genabea fragilis Tul. & C. Tul.
Genea fragrans (Wallr.) Paoletti in Sacc.
Genea hispidula Berk. & Broome ex Tul. & C. Tul.
Genea sphaerica Tul. & C. Tul.
Genea vagans Mattir.
Genea verrucosa Vittad.
Geoglossum barlae Boud.
Geoglossum fallax E. J. Durand
Geoglossum glabrum Pers.
Geopora arenicola (Lev.) Kers
Geopora cervina (Velen.) T. Schumach.
Geopora summeriana (Cooke) M. Torre
Geopora tenuis (Fuckel) T. Schumach.
Gibbera myrtilli (Cooke) Petr.
Gibbera ramicola B. Erikss.
Gibberella cyanogena (Desm.) Sacc.
Gibberella pulicaris (Fr.) Sacc.
Gloeosporidiella ribis (Lib.) Petr.
Gloeotinia aschersoniana (Henn. & Plötn.) Baral
Gloeotinia juncorum (Velen.) Baral
Gloniopsis praelonga (Schwein.) Underw. & Earle
Glyphium elatum (Grev.) H. Zogg
Gnomonia betulina Vleugel
Gnomonia cerastis (Riess) Ces. & De Not.
Gnomonia gnomon (Tode) J. Schrot.
Gnomonia incrassata Sogonov
Gnomonia pruni Fuckel
Gnomonia rubi Rehm
Gnomoniopsis tormentillae (Lind) Sogonov
Godronia fuliginosa (Pers.) Seaver
Godronia ribis (Fr.) Seaver
Godronia rosae Schläpf.-Bernh.
Graddonidiscus hispanicus var. *hispanicus* Raitv. & R. Galán
Guignardia punctoidea (Cooke) J. Schröt.
Gyromitra leucoxantha (Bres.) Harmaja
Gyromitra martinii Donadini & Astier
Gyromitra ticiniana G. Littini
Helminthosphaeria corticiorum Höhn.
Helminthosporium microsorum D. Sacc.
Helvella acetabulum (L.) Quel.
Helvella atra Holmsk
Helvella branzeiana Svrček & J. Moravec
Helvella corium (O. Weberb.) Masec
Helvella costifera Nannf.
Helvella crispa (Scop.) Fr.
Helvella elastica Bull.
Helvella ephippium Lev.
Helvella fusca Gillet ss. Bres.
Helvella lacunosa Afzel.
Helvella latispora Boud.
Helvella leucomelaena (Pers.) Nannf.
Helvella macropus (Pers.) P. Karst.
Helvella phlebophora Pat. & Doass. in Pat.
Helvella sulcata f. *cinerea* Bres.
Helvella villosa (Hedw. ex Kuntze) Dissing & Nannf.

- Hercospora tiliae* (Pers.) Tul. & C. Tul.
Heterosphaeria patella (Tode) Grev.
Heterosphaeria veratri Nespiak & E. Mull.
Holmiella sabina (De Not.) Petrini, Samuels & E. Mull.
Humaria hemisphaerica (F. H. Wigg.) Fuckel
Hyalinia flagellispora Raitviir & R. Galán
Hyalopeziza varipila (Höhn.) Huhtinen
Hyalorbilia erythrostroma (Berk. & Broome) Baral & G. Marson
Hyalorbilia inflatula (P. Karst.) Baral & G. Marson
Hyaloscypha albohyalina (P. Karst.) Boud. var. *albohyalina*
Hyaloscypha albohyalina var. *spiralis* (Velen.) Huhtinen
Hyaloscypha aureliella (Nyl.) Huhtinen
Hyaloscypha britannica Huhtinen
Hyaloscypha daedaleae Velen.
Hyaloscypha fuckelii Nannf.
Hyaloscypha fuckelii var. *alniseda* (Velen.) Huhtinen
Hyaloscypha fuckelii var. *fuckelii* Nannf.
Hyaloscypha herbarum Velen.
Hyaloscypha intacta Svrček
Hyaloscypha leuconica var. *leuconica* (Cooke in Stevenson) Nannf.
Hydnobolites cerebriformis Tul. & C. Tul.
Hydropisphaera arenula (Berk. & Broome) Rossman & Samuels
Hydropisphaera erubescens (Desm.) Rossman & Samuels
Hydropisphaera peziza (Tode) Dumort.
Hymenoscyphus aesculi (Velen.) Baral & E. Rubio
Hymenoscyphus calyculus (Sowerby) W. Phillips
Hymenoscyphus caudatus (P. Karst.) Dennis
Hymenoscyphus conscriptus (P. Karst.) Korf ex Kobayasi, Hirats. f., Aoshima, Korf, Soneda, Tubaki & S
Hymenoscyphus epiphyllus (Pers.) Rehm ex Kauffman
Hymenoscyphus fructigenus (Bull.) Gray
Hymenoscyphus humuli (Lasch) Dennis
Hymenoscyphus imberbis (Bull.) Dennis
Hymenoscyphus kathiae (Korf) Baral
Hymenoscyphus laetus (Boud.) Dennis
Hymenoscyphus menthae (W. Phillips) Baral
Hymenoscyphus ombrophiliformis Svrček
Hymenoscyphus 'pezoloma' Baral nom. prov.
Hymenoscyphus phascoides (Fr.) Fr.
Hymenoscyphus rarus Svrček
Hymenoscyphus repandus (W. Phillips) Dennis
Hymenoscyphus robustior (P. Karst.) Dennis
Hymenoscyphus rokebyensis (Svrček) Matheis
Hymenoscyphus scutula var. *scutula* (Pers.) W. Phillips
Hymenoscyphus serotinus (Pers.) W. Phillips
Hymenoscyphus syringicolor Svrček
Hymenoscyphus vernus (Boud.) Dennis
Hyphodiscus gemmarum (Boud.) Raitv. & R. Galán
Hyphodiscus hymeniophilus (P. Karst.) Baral
Hyphodiscus viridipilosus (Graddon) Baral
Hypocopra brefeldii (Zopf) Chenant.
Hypocopra merdaria (Fr.) J. Kickx f.
Hypocrea brunneoviridis Jaklitsch
Hypocrea gelatinosa (Tode) Fr.
Hypocrea pachybasioides Yoshim. Doi
Hypocrea rufa (Pers.) Fr.
Hypocrea schweinitzii (Fr.) Sacc.
Hypoderma hederiae (T. Nees ex Mart.) De Not.
Hypoderma ilicinum De Not.
Hypomyces aurantius (Pers.) Tul. & C. Tul.
Hypomyces ochraceus (Pers.) Tul. & C. Tul.
Hypomyces polyporinus Peck
Hypomyces rosellus (Alb. & Schwein.) Tul. & C. Tul.
Hyponectria buxi (Alb. & Schwein.) Sacc.
Hypospilina pustula (Pers.) M. Monod
Hypoxylon cohaerens (Pers.) Fr.
Hypoxylon fragiforme (Pers.) J. Kickx
Hypoxylon howeanum Peck
Hypoxylon julianii L.E. Petrini
Hypoxylon multiforme (Fr.) Fr. var. *multiforme*
Hypoxylon perforatum (Schwein.) Fr.
Hypoxylon petriniae M. Stadler & J. Fourn.
Hypoxylon rubiginosum (Pers.) Fr.
Hypoxylon rutilum Tul. & C. Tul.
Hypoxylon subticinense Y.M. Ju & J.D. Rogers
Hypoxylon vogesiacum (Curr.) Sacc.
Hysterobrevium smilacis (Schwein.) E.W.A. Boehm & C.L. Schoch
Hysterographium fraxini (Pers.) De Not.
Hysteronaevia olivacea (Mouton) Nannf.
Hysteronaevia scirpina (Peck) Nannf.
Hysteropezizella fuscella (P. Karst.) Nannf.
Hysterostegiella dumeti (Sacc. & Speg.) B. Hein
Incrupulum ciliare (Schrad.) Baral
Incrupila aspidii (Lib.) Raitv.
Iodophanus carneus (Pers.) Korf
Iodophanus hyperboreus T. Schumach.
Ionomidotis fulvotogens (Berk. & M.A. Curtis) E.K. Cash
Jahnula aquatica (Plottn. & Kirschst.) Kirschst.
Juglanconis appendiculata Voglmayr & Jaklitsch

- Kabatia perichlymeni* (Desm.) M. Morelet
Kalmusia clivensis (Berk. & Broome) M.E. Barr
Karstenia gregaria Graddon
Karstenia idaei (Fuckel) Sherwood
Karstenia rhopaloides (Sacc.) Baral
Kirschsteiniotelia aethiops (Sacc.) D. Hawksw.
Kretzschmaria deusta (Hoffm.) P. M. D. Martin
Lachnum apalum (Berk. & Broome) Nannf.
Lachnum brevipilosum Baral in Baral & Krieglsteiner
Lachnum clavigerum (Svrček) Raitv.
Lachnum fasciculare Velen.
Lachnum imbecille P. Karst.
Lachnum latebricola (Rehm) R. Galan & Raitv.
Lachnum microsporum Velen.
Lachnum morthieri (Cooke) Sacc.
Lachnum pudicellum (Quel.) J. Schrot.
Lachnum pygmaeum (Fr.) Bres.
Lachnum rhytismatis (W. Phillips) Nannf.
Lachnum virgineum (Batsch) P.Karst.
Laetinaevia adonis (Fuckel) Nannf.
Laetinaevia uvidula (P. Karst.) Baral *comb. prov.*
Lamprospora carbonicola Boud.
Lamprospora dictydiola Boud.
Lamprospora hispanica Benkert
Lamprospora miniata (H. Crouan & P. Crouan) De Not.
Lamprospora miniata var. *parvispora* Benkert
Lanzia echinophila (Bull.) Korf
Lanzia luteovirescens (Roberge ex Desm.) Dumont & Korf
Lanzia ulmariae L. G. Krieglst. & Baral
Lasiobelonium belanense (Svrček) Raitv.
Lasiobelonium corticale (Pers.) Raitv.
Lasiobelonium lonicerae (Alb. & Schwein.) Raitv.
Lasiobelonium variegatum (Fuckel) Raitv.
Lasiobolus ciliatus (J.C. Schmidt) Boud.
Lasiobolus cuniculi Velen.
Lasiobolus diversisporus (Fuckel) Sacc.
Lasiobolus macrotrichus Rea
Lasiobolus ruber (Quel.) Sacc.
Lasiosphaeria hirsuta (Fr.) Ces. & De Not.
Lasiosphaeria ovina (Pers.) Cesa. & de Not.
Lasiosphaeria strigosa (Alb. & Schwein.) Sacc.
Lasiosphaeria stuppea Ellis & Everh.
Lasiosphaeria hirsuta (Fr.) A.N. Mill. & Huhndorf
Lecanidion atratum (Hedw.) Rabenh.
Lentithecium aquaticum Yin, Zhang, J. Fourn. & K.D. Hyde
Lentomitella cirrhosa (Pers.) Réblová
Leotia lubrica (Scop.) Pers.
Leptosphaeria acuta (Moug. & Nestl.) P. Karst.
Leptosphaeria affinis P. Karst.
Leptosphaeria agnita (Desm.) Ces. & De Not.
Leptosphaeria castillejae Shoemaker
Leptosphaeria doliohum (Fr.) De Not.
Leptosphaeria haematiles (Roberge ex Desm.) Niessl
Leptosphaeria macrospora Thüm.
Leptosphaeria maculans (Desm.) Ces. & De Not.
Leptosphaeria ogilviensis (Berk. & Broome) Ces. & De Not.
Leptospora rubella (Pers.) Rabenh.
Leptotrochila ranunculi (Fr.) Schuepp
Lindgomyces griseosporus Y. Zhang ter, J. Fourn. & K.D. Hyde
Linospora capreae (DC. ex Fr.) Fuckel
Lopadostoma meridionale Jaklitsch, J. Fourn. & Voglmayr
Lopadostoma aff. *polynesium* (Berk. & M.A. Curtis) Rappaz
Lopadostoma quercicola Jaklitsch, J. Fourn. & Voglmayr
Lophiostoma appendiculatum Fuckel
Lophiostoma caulium (Fr.) Ces. & De Not.
Lophiostoma macrostomoides (De Not.) Ces. & De Not.
Lophiostoma macrostomum (Tode) Ces. & De Not.
Lophiostoma nucula (Fr.) Ces. & De Not.
Lophiostoma quadrinucleatum P. Karst. f. *quadrinucleatum*
Lophiostoma vagabundum Sacc.
Lophiostoma vicinellum Sacc.
Lophiostoma viridarium Cooke
Lophium elegans H. Zogg
Lophium mytilinum (Pers.) Fr.
Lophodermium aucupariae (Schleich.) Darker
Lophodermium eriophori (Henn.) P.R. Johnst. & Scheuer
Lophodermium foliicola (Fr.) P.F. Cannon & Minter
Lophodermium gramineum (Fr.) Chevall.
Lophodermium juniperinum (Fr.) De Not.
Lophodermium petiolicolum Fuckel
Lophodermium pinastri (Schrad.) Chevall.
Marcelleina persoonii (H. Crouan & P. Crouan) Brumm.
Marcelleina rickii (Rehm) Graddon
Marthamyces phacidoides (Fr.) Minter
Massaria inquinans (Tode) De Not.
Massariosphaeria sp. *JF 06315*
Mattirolia roseovirens Berl. & Bres.
Mazzantia napelli (Ces.) Sacc.

- Melanconis flavovirens* (G.H. Otth) Wehm.
Melanconis stilbostoma (Fr.) Tul. & C. Tul.
Melanomma pulvis-pyrius (Pers.) Fuckel
Melastiza chateri (W. G. Sm.) Boud.
Melastiza flavorubens (Rehm) Pfister & Korf apud Korf
Melittosporiella pulchella Höhn.
Melogramma campylosporium Fr.
Melogramma spiniferum (Wallr.) De Not.
Melomastia mastoidea (Fr.) J. Schröt.
Microglossum olivaceum (Pers.) Gillet
Micropeziza mollisoides (Höhn.) Baral, Helleman & U. Lindem.
Microsphaera trifolii (Grev.) U. Braun
Microthyrium macrosporium (Sacc.) Höhn
Miladina lecithina (Cooke) Svrček
Mitrophora semilibera (DC.) Lév.
Mitrula paludosa Fr.
Mollisia amenticola (Sacc.) Rehm in Rabenh.
Mollisia benesuada (Tul.) W. Phillips
Mollisia caespiticia (P.Karst.) P.Karst.
Mollisia cinerea (Batsch) P. Karst.
Mollisia discolor (Mont.) W. Phillips
Mollisia excelsior (P. Karst.) P. Karst.
Mollisia fusca (Pers.) P. Karst.
Mollisia hydrophila (P. Karst.) Sacc.
Mollisia ligni (Desm.) P. Karst
Mollisia lividofusca (Fr.) Gillet
Mollisia luctuosa Boud.
Mollisia melaleuca (Fr.) Sacc.
Mollisia ramealis P. Karst.
Mollisia rosae (Pers.) P. Karst.
Mollisia russea (Schmid-Heckel) Baral
Mollisia submelaena (Rehm) Declercq
Mollisia ventosa (P. Karst.) P. Karst.
Mollisia acerina (Mouton) Höhn.
Mollisia rubi (Rehm) Höhn.
Morchella costata (Vent.) Pers.
Morchella esculenta (L.) Pers.
Mycosphaerella equiseticola Bond.-Mont.
Mycosphaerella hermione (Sacc.) Lindau ex Ranoj.
Mycosphaerella superflua (Fuckel) Petr.
Myriosclerotinia curreyana (Berk. ex Curr.) N. F. Buchw.
Myriosclerotinia dennisii (Svrček) J. Schwegler
Myriosclerotinia sulcatula T. Schumach. & L.M. Kohn
Mytilinidion acicola G. Winter
Naemacyclus caulium Höhn.
Naevata perexigua (Roberge ex Desm.) K. Holm & L. Holm
'Naevia' rubella (G. Winter) Rehm
Natantiella ligneola (Berk. & Broome) Réblová
Nectria cinnabarina (Tode) Fr.
Nectria coccinea (Pers.) Fr.
Nectria decora (Wallr.) Fuckel
Nectriella dacrymycella (Nyl.) Rehm
Nemania aureolutea (L. E. Petrini & J. D. Rogers) Granmo
Nemania chestersii (J. D. Rogers & Whalley) Pouzar var. *chestersii*
Nemania confluens (Tode) Læssøe & Spooner
Nemania diffusa (Sowerby) Gray
Nemania serpens (Pers.) Gray
Neobulgaria pura (Fr.) Petr. var. *pura* (Fr.) Petr.
Neodasyscypha cerina (Pers.) Spooner
Neomassariosphaeria grandispora (Sacc.) Y. Zhang ter, J. Fourn. & K.D. Hyde
Neonectria coccinea (Pers.) Rossman & Samuels
Neonectria ditissima (Tul. & C. Tul.) Samuels & Rossman
Neonectria fuckeliana (C. Booth) Castl. & Rossman
Neonectria hederiae (C. Booth) Castl. & Rossman
Neocucurbitaria rhamni (Nees) Jaklitsch & Voglmayr
Neottiella ithacaensis (Rehm) Schweers
Nimbomollisia eriophori (L. A. Kirchn.) Nannf.
Nimbomollisia melatephroides (Rehm) Nannf.
Niptera lacustris (Fr.) Fr.
Niptera melatephra (Lasch) Rehm
Nitschkia cupularis (Pers.) P. Karst.
Nitschkia grevillei (Rehm) Nannf.
Nodulosphaeria aquilana (D. Sacc.) L. Holm
Nodulosphaeria derasa (Berk. & Broome) L. Holm
Nodulosphaeria modesta (Desm.) Munk ex L. Holm
Nodulosphaeria pellita (Fr.) Shoemaker
Ocellaria ocellata (Pers.) J. Schröt.
Octospora crosslandii (Dennis & Itzerott) Benkert
Octospora humosa (Fr.) Dennis
Octospora hygrophynophila Dissing & Sivertsen
Octospora leucoloma Hedwig ex Gray
Octospora musci-muralis Graddon
Octospora neglecta Dennis & Itzerott
Octospora pseudoampezzana (Svrček) Caillet & Moyne
Octospora roxheimii Dennis & Itzerott var. *roxheimii*
Octospora rubens (Boud.) M. M. Moser
Octospora rubricosa (Fr.) M. M. Moser
Octosporella erythro stigma (Mont.) Döbbeler
Octosporella jungermanniarum (P. Crouan & H. Crouan) Döbbeler

Jornadas Simiedo Ascomycota 2017

- Olla millepunctata* (Lib.) Svrček
Olla scrupulosa (P. Karst.) Svrček
Olla transiens (Höhn.) Baral
Ombrophila 'fagiseda' Baral *nom. prov.*
Ombrophila lilacina (Wulfen) P. Karst.
Ombrophila limosella (P. Karst.) Rehm
Ombrophila rivulorum Velen.
Ombrophila violacea Fr.
Onygena equina (Willd.) Pers.
Ophiobolus acuminatus (Sowerby) Duby
Ophiobolus anthrisci (L. Holm) L. Holm
Ophiobolus constrictus E. Müll.
Ophiobolus erythrosporus (Riess) G. Winter
Ophiobolus pseudaffinis Petr.
Ophiocordyceps sphecocephala (Klotzsch ex Berk.) G.H. Sung, J.M. Sung, Hywel-Jones & Spatafora
Ophiognomonium leptostyla (Fr.) Sogonov
Ophiognomonium melanostyla (DC.) Sacc.
Ophiognomonium rosae (Fuckel) Kirschst.
Ophiognomonium setacea (Pers.) Sogonov
Orbilia asturiensis Baral, E. Rubio & J. Linde *nom. prov.*
Orbilia aurantiorubra Boud.
Orbilia auricolor (A. Bloxam ex Berk. & Broome) Sacc.
Orbilia carpoboloides (P. Crouan & H. Crouan) Baral
Orbilia crenatmarginata (Hohn.) Sacc. & Trotter
Orbilia delicatula (P. Karst.) P. Karst.
Orbilia eucalypti (W. Phillips & Harkn.) Sacc.
Orbilia euonymi Velen.
Orbilia flagellispora (Raitv. & R. Galan) Baral *comb. prov.*
Orbilia leucostigma (Fr.) Fr.
Orbilia ovoidea Baral *nom. prov.*
Orbilia polyspora Grelet
Orbilia sarraziniana Boud.
Orbilia sphaerospora Baral & G. Marson *nom. prov.*
Orbilia subaristata Baral *nom. prov.*
Orbilia subtrapeziformis Baral *nom. prov.*
Orbilia vinosa (Alb. & Schwein.) P. Karst.
Orbilia vitalbae Rehm
Orbilia xanthoguttulata Baral
Ostropa barbara (Fr.) Nannf.
Otidea alutacea (Pers.) Masee
Otidea bufonia (Pers.) Boud.
Otidea onotica (Pers.) Fuckel
Pachydisca fulvidula Boud.
Pachyella babingtonii (Berk. & Broome) Boud.
Pachyella celtica (Boud.) Häffner
Pachyphloeus citrinus Berk. & Broome
Pachyphloeus melanoxanthus (Tul. & C. Tul ex Berk.) Tul. & C. Tul.
Paraphaeosphaeria michotii (Westend.) O.E. Erikss.
Parascutellinia arctespora (Cooke & W. Phillips) T. Schumach.
Parorbiliopsis minuta Spooner & Dennis
Passalora depressa (Berk.) Sacc.
Perrotia flammea (Alb. & Schwein.) Boud.
Pezicula myrtillina P. Karst.
Pezicula rubi (Lib.) Niessl
Peziza ampelina Quel.
Peziza arvernensis Boud.
Peziza asterigma (Vuill.) Sacc. & Traverso
Peziza badia Pers.
Peziza badioides Donadini
Peziza echinospora P. Karst.
Peziza fineti (Fuckel) Seaver ss. Donadini, Gamundi
Peziza gerardii Cooke
Peziza granularis Donadini
Peziza howsei (Boud.) Donadini
Peziza limnaea Maas Geest.
Peziza michelii (Boud.) Dennis
Peziza moseri Aviz.-Hersh. & Nemlich
Peziza phyllogena Cooke
Peziza proteana (Boud.) Seaver
Peziza repanda Pers.
Peziza saniosa Schrad.
Peziza succosa Berk.
Peziza succosella (Le Gal & Romagn.) M. M. Moser ex Aviz.-Hersh. & Nemlich
Peziza varia (Hedwig) Fr.
Peziza vesiculosa Bull.
Pezizella eriophori Dennis
'Pezizella rozei' (Quel.) Sacc.
Pezizellaster ochraceus cf. (Velen.) Svrček
Pezoloma cf. *obstricta* (P. Karst.) Korf
Pezoloma ciliifera (P. Karst.) Korf
Phacidiosstroma multivalve (D.C.) Höhn.
Phaeohelotium monticola (Berk.) Dennis
Phaeosphaeria culmorum (Auersw. ex Rehm) Leuchtm.
Phaeosphaeria epicalamia (Riess) L. Holm
Phaeosphaeria eustoma (Fuckel) L. Holm
Phaeosphaeria fuckelii (Niessl ex W. Voss) L. Holm
Phaeosphaeria herpotrichoides (Fuckel) L. Holm
Phaeosphaeria nigrans (Roberge ex Desm.) L. Holm
Phaeosphaeriopsis glaucopunctata (Grev.) M.P.S. Câmara, M.E. Palm & A.W. Ramaley
Phomatospora luteotigens J. Fournier & Lechat

- Phomopsis stictica* (Berk. & Broome) Traverso
Phragmoportha conformis (Berk. & Broome) Petr.
Phyllachora juncki (Alb. & Schwein.) Fuckel
Phyllachora therophila (Desm.) Arx & E. Müll.
Phyllactinia fraxini (DC.) Fuss
Phyllactinia guttata (Wallr.) Lev.
Phyllactinia mali (Duby) U. Braun
Pirotaea brevipila (Roberge ex Desm.) J. Schröt.
Pirotaea caesiella (Bres.) Nannf.
Pirotaea imbricata Nannf.
Pirotaea nigrostriata Graddon
Pirotaea veneta Sacc. & Speg.
Pithya cupressi (Batsch) Fuckel
Plagiostoma aesculi (Fuckel) Sogonov
Platystomum compressum (Pers.) Trevis.
Plenodomus libanotidis (Fuckel) Gruyter, Aveskamp & Verkley
Pleomassaria siparia (Berk. & Broome) Sacc.
Pleophragmia ontariensis Cain
Pleospora brachyspora (Niessl) Petr.
Pleospora coluteae (Goid.) Wehm.
Pleospora herbarum (Pers.) Rabenh.
Pleospora penicillus Fuckel
Pleospora vitalbae (De Not.) Berl.
Pleurotheciella rivularia Réblová, Seifert & J. Fourn.
Pocillum cesatii (Mont.) De Not.
Poculum firmum (Pers.) Dumont
Podosphaera myrtillina var. *myrtillina* Kunze
Podospora communis (Speg.) Niessl
Podospora curvula (de Bary ex G. Winter) Niessl
Podospora decipiens (G. Winter ex Fuckel) Niessl
Podospora granulostriata N. Lundq.
Podospora intestinacea N. Lundq.
Podospora pleiospora (G. Winter) Niessl
Podospora pyriformis (A. Bayer) Cain
Podospora setosa (G. Winter) Niessl
Podospora vesticola (Berk. & Broome) Cain & J. H. Mirza ex Kobayasi
Polydesmia pruinosa (Berk. & Broome) Boud.
Poronia punctata (L.) Fr.
Proliferodiscus pulveraceus (Alb. & Schwein.) Baral
Propolis versicolor (Fr.) W. Phillips
Propolis viridis L.M. Dufour
Prosthecium platanoidis (Pers.) M.E. Barr
Prosthecium pyriforme Jaklitsch & Voglmayr
Pseudaleuria fibrillosa (Masse) J. Moravec
Pseudocosmospora rogersonii C. Herrera & P. Chaverri
Pseudohalonectria lutea Shearer
Pseudohelotium pineti (Batsch) Fuckel
Pseudombrophila cervaria (W. Phillips in J. Stevenson) Brumm.
Pseudombrophila fuscolilacina (Grélet) Brumm.
Pseudombrophila ripensis (E. C. Hansen) Brumm.
Pseudombrophila theioleuca Rolland
Pseudonectria rousseliana (Mont.) Wollenw.
Pseudopeziza trifolii (Biv.) Fuckel
Pseudoplectania epispagnum (J. Favre) M. Carbone, Agnello & P. Alvarado
Pseudovalsa lanciiformis (Fr.) Ces. & De Not.
Pseudovalsa umbonata (Tul. & C. Tul.) Sacc.
Psilachnum acutum (Velen.) Svrcek
Psilachnum chrysostigmum (Fr.) Raitv.
Psilachnum inquininum (P. Karst.) Dennis
Psilachnum lanceolatoparaphysatum (Rehm) Höhn.
Psilachnum phymatodes (W. Phillips) Declercq
Psilachnum rubrotinctum Graddon
Psilocistella conincola (Velen.) Svrček
Psilocistella ranunculi Baral nom. prov.
Psilogonium lineare (Fr.) Petr.
Ptychoverpa bohemica (Krombh.) Boud.
Pulvinula convexella (P. Karst.) Pfister
Pyrenopeziza arctii (W. Phillips) Nannf.
Pyrenopeziza atrata (Pers.) Fuckel
Pyrenopeziza chailletii (Pers.) Fuckel
Pyrenopeziza depressuloides cf. (Gremmen) Gremmen
Pyrenopeziza digitalina (W. Phillips) Sacc.
Pyrenopeziza escharodes (Berk. & Broome) Rehm
Pyrenopeziza fuckelii Nannf.
Pyrenopeziza karstenii Sacc.
Pyrenopeziza mercurialis (Fuckel) Boud.
Pyrenopeziza muelleri-argoviensis (Rehm) R. Galán
Pyrenopeziza nervicola (Desm.) Boud.
Pyrenopeziza petiolaris Masee
Pyrenopeziza plantaginis Fuckel
Pyrenopeziza pulveracea (Fuckel) Gremmen
Pyrenopeziza rubi (Fr.) Rehm
Pyrenopeziza urticicola (W. Phillips) Boud.
Pyrenophora tritici-repentis (Died.) Drechsler
Pyronema domesticum (Sowerby) Sacc.
Ramsbottomia asperior (Nyl.) Benkert & T. Schumach.
Ramsbottomia lamprosporoidea W. D. Buckley
Ramsbottomia macracantha (Boud.) Benkert & T. Schumach.
Rebentischia massalogoi (Mont.) Sacc.
Rebentischia unicaudata (Berk. & Broome) Sacc.
Remleria rhododendricola (Rehm) Raitv.
Rhizodiscina lignyota (Fr.) Hafellner
Rhopoglyphus filicinus (Fr.) Nitschke ex Fuckel

Jornadas Somiedo Ascomycota 2017

- Rhytisma acerinum* (Pers.) Fr.
Rhytisma salicinum (Pers.) Fr.
Rodwayella citrinula (P. Karst.) Spooner in Dennis
Rodwayella sessilis (Rodway) Spooner
Rosellinia aquila (Fr.) Ces. & De Not.
Rosellinia britannica L.E. Petrini, Petrini & S.M. Francis
Rosellinia callosa G. Winter
Rosellinia corticium (Schwein.) Sacc.
Rosellinia helvetica L.E. Petrini, Petrini & S.M. Francis
Rosellinia subsimilis P. Karst. & Starback
Rosellinia thelena (Fr.) Rabenh.
Roseodiscus rhodoleucus (Fr.) Baral
Rutstroemia fruticeti Rehm
Rutstroemia juniperi K. Holm & L. Holm
Rutstroemia paludosa (E. K. Cash & R. W. Davidson) J. W. Groves & M. E. Elliott
Rutstroemia petiolorum (Roberge) W.L. White
Rutstroemia ulmariae (L. Krieglst. & Baral) G. Krieglsteiner
Ruzenia spermoides (Hoffm.) O. Hilber
Saccobolus beckii Heimerl
Saccobolus citrinus Boud. & Torrend
Saccobolus depauperatus (Berk. & Broome) E. C. Hansen
Saccobolus glaber (Pers.) Lambotte
Saccobolus minimus Velen.
Saccobolus versicolor (P. Karst.) P. Karst.
Sarcoscypha austriaca (O. Beck ex Sacc.) Boud.
Sarcoscypha coccinea (Jacq.) Boud.
Sarcoscypha jurana (Boud.) Baral
Sarcosphaera coronaria (Jacq.) J. Schrot.
Sawadaea bicornis (Wallr.) Homma
Scabropezia flavovirens (Fuckel) Dissing & Pfister
Schizothecium aloides (Fuckel) N. Lundq.
Schizothecium conicum (Fuckel) N. Lundq.
Schizothecium squamulosum (H. Crouan & P. Crouan) N. Lundq.
Schizothecium tetrasporum (G. Winter) N. Lundq.
Sclerotinia ficariae Rehm
Sclerotinia sclerotiorum (Lib.) de Bary
Scutellinia barlae (Boud.) Maire
Scutellinia crinita (Bull.) Lambotte
Scutellinia decipiens Le Gal
Scutellinia heterosculpturata Kullman & Raitv.
Scutellinia kerguelensis (Berk. in Hook.) Kuntze
Scutellinia nigrohirtula (Svrček) Le Gal
Scutellinia paludicola (Boud.) Le Gal
Scutellinia patagonica (Rehm) Gamundí
Scutellinia scutellata (L.) Lambotte
Scutellinia setosa (Nees) Kuntze
Scutellinia subhirtella Svrček
Scutellinia trechispora (Berk. & Broome) Lambotte
Scutellinia umbrorum (Fr.) Lambotte
Scutomollisia lanceata B. Hein & Scheuer
Scutoscypha fagina (Ant. Schmidt & Arendh.) Raitv.
Selinia pulchra (G. Winter) Sacc.
Sepultariella patavina Cooke & Sacc.) Van Vooren, U. Lindemann & Healy
Sepultariella semi-immersa (P. Karst.) Van Vooren, U. Lindemann & Healy
Sordaria fimicola (Roberge ex Desm.) Ces. & De Not
Sowerbyella fagicola J. Moravec
Sphaerellopsis filum (Biv.) B. Sutton
Sphaeronaemella fimicola Marchal
Sphaerotheca pannosa (Wallr.) Lév.
Splanchnonema ampullaceum (Pers.) Shoemaker & P.M. LeClair
Splanchnonema foedans (Fr.) Kuntze
Splanchnonema loricatum (Tul. & C. Tul.) M.E. Barr
Splanchnonema pupula (Fr.) Kuntze
Sporormia fimetaria De Not.
Sporormiella australis (Speg.) S. I. Ahmed & Cain
Sporormiella corynespora (Niessl) S.I. Ahmed & Cain
Sporormiella cylindrospora S.I. Ahmed & Cain
Sporormiella grandispora S.I. Ahmed & Cain
Sporormiella intermedia (Auersw.) S.I. Ahmed & Cain ex Kobayasi
Sporormiella lageniformis (Fuckel) S.I. Ahmed & Cain
Sporormiella megalospora (Auersw.) S.I. Ahmed & Cain
Sporormiella minima (Auersw.) S.I. Ahmed & Cain
Sporormiella octonalis S.I. Ahmed & Cain
Sporormiella pascua (Niessl) S.I. Ahmed & Cain
Stannaria persoonii (Moug.) Fuckel
Stephensia bombycina (Vittad.) Tul. & C. Tul.
Striatibotrys asturiensis Lechat & Hairaud
Sydowiella fenestrans (Duby) Petr.
Symphyosirinia chaerophylli Svrček
Taphrina bullata (Berk. & Broome) Tul.
Taphrina carnea Johanson
Taphrina crataegi Sadeb.
Taphrina deformans (Berk.) Tul.
Taphrina padi (Jacz.) Mix
Taphrina populina (Fr.) Fr.
Taphrina pruni Tul.
Tarzetta catinus (Holmsk.) Korf & J. K. Rogers
Tarzetta cupularis (L.) Lambotte

- Tarzetta gaillardiana* (Boud.) Korf & J.K. Rogers
Tarzetta spurcata (Pers.) Harmaja
Tatraea dumbirensis (Velen.) Svrček
Thecotheus crustaceus (Starback) Aas & N. Lundq.
Thecotheus himalayensis S.C. Kaushal
Thecotheus holmskjöldii (E. C. Hansen) Eckblad
Thecotheus pelletieri (H. Crouan & P. Crouan) Boud.
Thecotheus rivicola (Vacek) Kimbr. & Pfister
Thecotheus strangulatus (Velen.) Aas
Thelebolus crustaceus (Fuckel) Kimbr.
Thelebolus dubius (Boud.) Doveri
Thelebolus dubius var. *lagopi* (Boud. ex Rea) Doveri
Thelebolus microsporus (Berk. & Broome) Kimbr.
Thelebolus polysporus (P. Karst.) Otani & Kanzawa
Therrya fuckelii (Rehm) Kujala
Thyridaria rubronotata (Berk. & Broome) Sacc.
Thyronectria aquifolii (Fr.) Jaklitsch & Voglmayr
Thyronectria asturiensis Jaklitsch & Voglmayr
Thyronectria ilicicola (Hirooka, Rossman & P. Chaverri) Jaklitsch & Voglmayr
Thyronectria sinopica (Fr.) Jaklitsch & Voglmayr
Togninia vibratilis (Fr.) Réblová & L. Mostert
Torrendiella ciliata Boud.
Trematosphaeria britzelmayriana (Rehm) Sacc.
Trematosphaeria hydrela (Rehm) Sacc.
Triblidium caliciiforme Rebent.
Tricharina ochroleuca (Bres.) Eckblad
Trichobolus sphaerosporus Kimbr.
Trichobolus zukalii (Heimerl) Kimbr.
Trichodelitschia minuta (Fuckel) N. Lundq
Trichoglossum hirsutum (Pers.) Boud.
Trichopeziza mollissima (Lasch) Fuckel
Trichopeziza subsulphurea (Svrcek) Baral
Trichopeziza sulphurea (Pers.) Fuckel
Trichopeziza viridula Grélet
Trichopezizella barbata (Kunze ex Fr.) Raitv.
Trichopezizella nidulus (J. C. Schmidt & Kunze) Raitv.
 var. *nidulus*
Trichopezizella relicina (Fr.) Raitv.
Trichophaea gregaria (Rehm) Boud.
Trichophaea woolhopeia (Cooke & W. Phillips) Boud.
Trichophaeopsis bicuspis (Boud.) Korf & Erb
Trochila craterium (DC.) Fr.
Trochila ilicina (Nees ex Fr.) Greenh. & Morgan-Jones
Trochila laurocerasi (Desm.) Fr.
Tuber aestivum Vittad.
Tuber brumale Vittad.
Tuber excavatum Vittad f. *excavatum*
Tuber excavatum Vittad f. *monticellianum* (Vittad.) Ceruti
Tuber foetidum Vittad.
Tuber fulgens Quel.
Tuber mesentericum Vittad.
Tuber puberulum Berk. & Broome
Tuber regianum Montecchi & Lazzari
Tuber rufum f. *nitidum* (Vittad.) Montecchi & Lazzari
Tuber rufum Pico f. *ferrugineum* (Vittad.) Montecchi & Lazzari
Tuber rufum Pico f. *nitidum* (Vittad.) Montecchi & Lazzari
Tuber rufum Pico f. *rufum*
Tubeufia cerea (Berk. & M. A. Curtis) Hohn.
Tympanis alnea (Pers.) Fr.
Tympanis ligustri Tul. & C. Tul.
Uncinula adunca var. *regularis* (R.Y. Zheng & G.Q. Chen) U. Braun
Uncinula prunastri var. *prunastri* (DC.) Sacc.
Unguicularia diaphana (Rehm) Nannf.
Unguiculariopsis rehmi Zhuang & Korf
Unguiculariopsis robergei subsp. *robergei* (Desm.) Korf & W.Y. Zhuang
Unguiculella eurotioides (P. Karst.) Nannf.
Unguiculella tityri (Velen.) Huhtinen & Spooner
Urceolella aasii S. Olsen & J.H. Haines
Urceolella carestiana (Rabenh.) Dennis
Urceolella crispula (P. Karst.) Boud.
Valsa ambiens (Pers.) Fr.
Valsa salicina (Pers.) Fr.
Valsaria insitiva (Tode) Ces. & De Not.
Velutarina rufo-olivacea (Alb. & Schwein.) Korf
Venturia atriseda Rehm
Venturia ditricha (Fr.) P. Karst.
Venturia saliciperda Nüesch
Verpa conica (O. F. Mull.) Sw.
Vialaea insculpta (Fr.) Sacc.
Vibrissea decolorans (Saut.) A. Sanchez & Korf
Vibrissea filisporia var. *filisporia* f. *filisporia* (Bonord.) A. Sanchez & Korf
Vibrissea flavovirens (Pers.) Korf & J. R. Dixon
Vibrissea truncorum (Alb. & Schwein.) Fr.
Xylaria carpophila (Pers.) Fr.
Xylaria cinerea J. Fourn. & M. Stadler
Xylaria hypoxylon (L.) Grev.
Xylaria longipes Nitschke
Xylaria polymorpha (Pers.) Grev.
Zygosporella insignis (Mouton) Cain



Somiedo Ascomycota 2017

Jornadas para el estudio de los Ascomycota